朝鮮日報

夕刊

二十二日(水)

本紙朝夕刊二十二面

編輯兼發行人 方應謨

西南問題一段落後 北中問題再惡化

有田外相、陸海兩相과會談結果

斷乎한對策講究決意

有田外相

【東京電話同盟】南京政府는 蔣介石氏의 急速한好機로 西南併呑의 企圖를 關抹 陳濟棠氏를 廣東으로부터 放逐하는데 成功하야 最近에는 이餘勢를 모라 獨中商約、米中協定을 成立시켜 民衆의 抗日運動을 指導하면서 依然 以夷制夷의 政策을 强行하고 이어서는 日中兩國의 緩衝地帶인 北中의 分離運動을 試하려는 態度를 露骨化하게된것으로 北中問題를 圍繞한 日中兩國關係는 再次 重大事態를 表面化하야 이推移는 斷然 各方面의 注目을 끄을게되엿다

그런데 南京政府의 對日方策에 日本側이 衷心으로 期待하는바는 滿洲國의 誕生을 契機로 發生한 新事態와 日本의 特殊地位를 認識하고 日滿兩國의 接壤地帶로서의 北中에 對한 日中協定工作의 實踐이다 王克敏氏의 冀察政權入手는 日本側의 要望을 充足할 具體的表現의 하나이든바 王克敏氏의 北中打開策은 南京政府의 ... 끼어서 어찌할수업는 苦境에 直面하게된 現狀이어서 ... 王氏가 蔣介石氏와 宋哲元氏와의 사이에 ... 南京政府의 北中政策으로서는 滿足할수업고 中國全土에 瀰漫한 最近의 排日抗日의 事實을 直視할때에 ... 有田外相은 二十一日外陸海三相會議席上에서 本問題에 言及하야 寺內永野兩相과의 사이에 最近의 中國統一運動과 南京政府의 眞相說明을 駐中官憲에게 訓하야 慎重協議를 거듭하엿는데 外務當局은 米中協定成立의 事實을 重視하고 本問題의 推移를 注視하기로되엿다 이리하야 必然的으로 北中에 對한 日本의 態度는 强化의 一途를 밟을터이니 南京政府가 依然한 以夷制夷政策을 斷行하야 日中依存의 歷史的地理的運命을 沒却하고 大陸國家인 日本의 重大關心事에 對하야 無關心한 態度를 持續하는限 日中兩國關係의 將來에는 重大한 變化를 招來할터로 川越新大使의 赴任을 機會로 局面打開에 進出한 日中經濟提携工作의 交涉도 事前에 難關되는 結果가되므로 廬山에 避暑中인 蔣介石氏의 對日信念如何가 注目의的이되엿다

(西班牙叛亂續報)

叛軍首都肉迫

各州知事佛領에避難

佛西國境警備는空虛

【바이욘느(佛國境)二十一日發同盟】人民戰線內閣의 强硬彈壓策에 依하야 首都마드리드에잇던 革命軍은 거의 退却하엿다고 傳하는데 北方革命軍의 猛將모라將軍은 파므로ー나、사라고사、불고스各地의 正規軍騎兵部隊·王黨派義勇軍된 義勇軍을 引率하고 불고스市로부터 進軍을 開始하야 二十一日午後五時十分 드디어 北方의 首都 산·세바스티안 地方을 完全히 占據하엿다 政府軍은 산·세바스티안市人口의 안當사建物을 破壞하고 防戰에 크게 努力하야 革命軍의 騎兵二十四名은 이때문에 戰死를當하엿스나 繼續不斷하야 산·세바스티안市長은드디어 開城하고同市의 機能을 모라將軍에게 委讓하얏다고한다 革命軍은 다시산·세바스티안에司令部를두고 나빠、하브르니아、기브스코아各州에 戒嚴令을 宣布하야다 革命軍은 各州의 農民軍을召集하야 兵力增强을 圖하는同時에 本隊는곳 首都마드리드를 目標로進軍을 開始하야잇는데 總司令모라將軍의 宣言하는바에依하면 革命軍은 無人之境을 가는것가티 이미首都를떠난 五十哩의地點에到達하얏다고 한다 一方 革命軍別動隊는 午後十時半 北方에行進하야 빌바오市도 占據하엿다고 傳하는데 王黨派의 依隊四百은 의라ー르부大佐指揮下에 사볼니아市를 要求하야 如左히 言明하엿다 로부터 進軍을 開始하야 敵前渡河를 決行하고 비보비아市를 떠나 十키로의地點에 到着하얏다고한다 革命軍의 進出에 各州知事는 모다 佛國領內로 避難하고 國境警備隊 稅關吏도逃亡한結果 佛西兩國國境警備는全혀 空虛된 現狀이다

마드리드로부터의 國際電話에 依하면 마드리드市內의 市街戰이 이러낫스나 情勢는 政府側에有利하다

마드리드市街戰 政府側에有利

【倫敦二十一日發同盟】駐英西班牙大使오리벨氏는 二十一日 英國外務省에 이든外相을訪問하고 西班牙國內騷動에關하야 英政府의 諒解를 求하엿다

宮中三殿에 御奉告의御儀

【東京電話同盟】國家未曾有의大事件도 終末을 告하고 時局安定 戒嚴令도 解止되어 帝都는再次 平和에 復歸하엿는데 空前의 事件에 매우 御軫念하옵신 天皇陛下께옵서는 國家의 重大事를 皇祖皇宗의 御靈에 告하옵시는 御儀를 賢所 皇靈殿 神殿에서 御奉告의 御儀는 二十二日皇室祭祀令第十九條第一項의 御規定에따라 陛下御親祭下에 莊嚴히 行하옵시엇다

모라토륨再延長

叛軍彈壓經費는無制限으로支出

政府라디오로布告

【마드리드二十一日發同盟】西班牙政府는 國內情勢의 重大化에 鑑하야 三十日四十八時間의猶限을 付하야 全國에 모라토륨을 斷行하엿던바 二十一日에 至하야 다시 모라토륨을 四十八時間延長하기로 決定하고 라디오를通하야 如左히 布告하엿다

一、商業上의 取引一切에 依然 모라토륨을 實施함

一、全國銀行及 取引所는 當分 取引을 中止함

一方叛亂彈壓에 必要한 經費는 無制限으로 支出하기로 決定하엿다

政府敏捷히活動

叛亂軍着着鎭靜

【마드리드二十一日發同盟】王黨派軍人을 中心으로한 西班牙叛亂은 政府當局의 樂觀的觀測과가티 着着鎭靜에 向하고잇스나 叛軍은 아즉 트레도、바라드레드、사라고사、불고스各市에 依據하야 頑强히抵抗을 繼續中이라 政府軍은 若干隊를傳하다 히라르政府는 右事實에鑑하야 二十一日民兵과 勞働者義勇軍 突擊隊 步兵騎兵으로된 混成五個部隊를 編成하야 政府軍援助次 叛軍의 根據地로 向하게하엿다

叛軍進擊의報에 男子全部集合命令

【이룬(北西班牙)二十一日發同盟】北部國境地方의 이룬을目標로 叛軍四千이 進擊中이라는 報道가 傳하여기때문에 地方當局은 北部國境地帶의 戰鬪能力을 가진 男子全部에 集合命令을 發하얏다

叛軍、政府軍艦의 退去、降服要請

【탕지에르二十一日發同盟】西班牙海軍의 驅逐艦 約十二隻 以下는 탕지에르港에 待機하야 主力艦하이메·프리메라號의 到着을기다려 叛軍의本據 수타市에 爆擊을 加할 作戰이매 革命軍의首領 프랑코將軍은 二十一日 탕지에르港國際委員會에 對하야 西班牙의 軍艦退去乃至降服을 要請하고 即時 應하지안는境遇에는 革命軍은 空軍을 動員하야 爆擊을 加하겟다는 警告를 正式通告하엿다

主力艦水兵들이

叛軍參加將校殺害

政府의指示에服從하야

【마드리드二十一日發同盟】西班牙海軍의 主力艦 돈하이메·프리메라號(一萬五千四百五十噸)의 巨艦은 二十一日朝來 居所가 判明되지안엇는데 全혀 革命軍의 首領 프랑코將軍은 同艦의 巨砲로 비고港에서 드디어 革命軍에 投降하엿다고 放送하엿는데 그後 카사브랑카의 報道에 依하면 同艦乘組員水兵 八百餘名은 政府의 指示를 奉하엿다 그러 叛軍에 參加하려고한 將校團에 對하야 反抗하야 將校數名을 죽이고 完全히 同艦의 指揮權을 掌握하엿다는데 乘組員 水兵委員會는 二十一日夜 마드리드政府에 無電으로써 同艦을 反叛將校의手中에서 奪還하고 生存한 將校를 海上에 遺棄하고 곳 라지에르港에 急行하라는命令을 受하얏다 右政府의 命令으로 同艦은 비고港을 拔錨하야 目下 西班牙經由 라지에르港으로 向하야 航行中이라고 傳한다

全國統一目標로

廬山會議를召集

大總統、北中政權一元化、西南問題討議次

汪精衛總統說有力

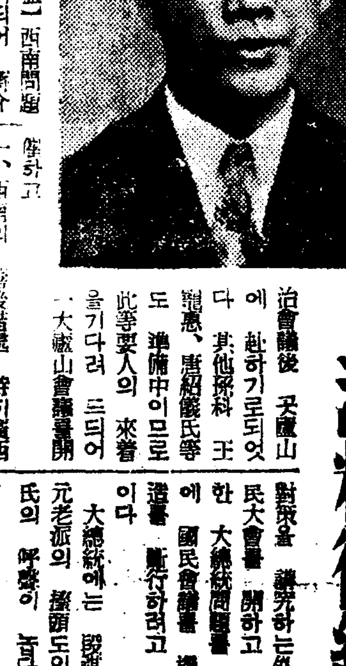

【上海二十一日發同盟】西南問題解決의 輪廓이 서게되어 蔣介石氏의 全國統一工作은 이機會에 乘하야다시 一段의 進展을 圖하고저 近近 廬山會議를召集하고 今後의統一具體策에 關하야 檢討하기로되엇다 即廬山에는 目下林森、伍廷芳、熊式毅等의 國府首腦部要人이 滯在中이오 孔祥熙氏도 明日의 中央政治會議後 곳廬山에 赴하기로되엇다 其他孫科 王寵惠、唐紹儀氏等도 準備中이므로 此等要人의 來着을기다려 三日이 一大廬山會議를開催하야

一、西南의 善後措處 特히廣西問題解決策

二、北中政權一元化問題

三、大總統問題

四、國府改造問題

等에 關하야 愼重具體策을 講究할러인데 이에 蔣介石氏는 西南問題解決을기다려 全力을 北中工作에 傾倒하리라 對策을 講究하는外에 十一月國民大會를 開하고 憲法實施에 關한 大總統問題를 檢討하는同時에 國民會議를 機會로 國府改造를 斷行하려고 準備中이라는 것이다

大總統에는 段祺瑞、唐紹儀의 元老派의 擁護도잇스나 汪精衛氏의 呼聲이 놉다 汪氏는 十月 戴天仇氏와함께 歸國하야 十一月의 國民大會에 出席하기로 되어잇다 그리고 蔣介石氏는 表面에 서는것이 不得策이라 看破하고 行政院長을 王寵惠氏에게 讓하고 ...까지 軍政만을 擔當하야 實質的으로 獨裁者로 그地步의 一層强化를 圖할것으로 보인다

鐵道經營一元化

松岡滿鐵總裁談

【東京電話同盟】在東中인 松岡滿鐵總裁는 二十三日朝 離京할터인데 二十一日午後 官邸에 馬場藏相을 訪問하고 別辭人事를 한後 虎之門의 東京支社에서 如左히 말하얏다

이번에 首相陸相과 一回會見하고 其他財界各方面과 懇談을 거듭하엿다 政府는 勿論 財界人도 滿鐵의 今後事業에 對하야 크게 諒解하고 援助를 約束하엿다 그 結果 滿鐵의 今後 해가려는 事業에 明朗한 期待를 가질수잇는것은 事實이다 나는 來月로서 就任滿一個年이 되는데 이동안 財政方面에서는 所謂 五個年計劃을 樹立하고 事業方面에서는 鐵道經營其他各種事業을 經營하야 大體로 서나아가고잇다 特히 懸案인 石炭液化도 近近 着手하게되엿다 今後는 來年度以降의 第二次事業의開發、即 牧畜、小麥、治水、發電方面에 注力하야 지금까지 漠然히 해가던것을 系統을세워 해갈생각이다 이點에 關해서는 이미 政府民間各方面의 諒解를 어덧다 歸連後는 爲先 鐵道經營의 一元化와 社內組織을 改善하야 大滿鐵의 面目發揮에 邁進할 期할터이다

人面錄

◇奧太利에 復辟運動이잇고、西班牙革命도 復辟을 目하아라고。

◇歐羅巴의一角이 좀아右便하는 모양인가、廢帝의 數爻가 줄어드는판인가。

◇다다넬스海峽、世界大戰後처음으로 再武裝을實施。

◇土耳其로보면 主權의恢復이라고볼지모르나 世界로보면 危險區域하나가 늘은셈。

◇蘇中軍備의强化는 日本을相對하는것이라고 陸軍이對應策을考究。

◇비아니오는低氣壓은 天上地上이 한모양이니、어느때나 明朗한蒼穹을보이려는고。

人事·集會

▲安昌浩氏 二十一日午後平壤에

▲竹內俊平氏(京畿道地方課長)新任人事次二十二日來社

▲沈浩燮氏(漢城醫師會長醫學博士) 二十二日午前十時貫鐵町二五二自宅에서遭內艱

海峽條約改訂案 調印式無事終了

【몬트르ー二十二日發同盟】開會以來約一個月 자조難關에 逢着되엿든 海峽條約改訂會議도 各國代表의 互讓으로 調印을보게되니 二十日午後十時十五分土耳其代表아라스外相 日本代表佐藤大使出席下에 情然의詩人빠이론의 詩로 有名한시론의 古城에서 新條約調印式을擧行하얏다 署名順序는 墨西哥代表以下 불가리아、英國、佛國、루마니아、土耳其、蘇聯、유고슬라비아各代表의 順序로調印을完了하엿다 調印後 아라스外相은 伊太利政府의 協力을 要望하얏다 다음英國代表스탄레ー卿 蘇聯代表리트비노프外相도各各新條約支持를 强調하얏다 日本代表佐藤大使는 日本의 立場에 對하야 慎重히 다음과가티 述하엿다

日本政府는 國際聯盟의 圈外에 서고잇는데 今回會議에 際하여도 여러가지 困難에 直面하엿다 條約案에 對하야 多少의 留保를 聲明하엿도 全혀 以上事態에 基한것으로 他意는 업다 非聯盟國으로서의 條約에 拘束되지안는限 日本政府는 新條約의 條文과 精神을 尊重하고 條約의 實行을 容易케하기 爲하야 協力하는것을 비치지안는다 新條約의 期待하는바는 近東의 平和維持에 잇는데 新條約은 亞細亞大陸의 東端에도 好望의 反響을 與할것이다

舊條約은 全文四部二十四條外에 附屬한 四議定書및 議定書一 ... 新條約에依하야 全히 ... 되어잇는데 ...

英佛白三國共同

콤뮤니케를發表

『로』會議再開趣旨說明

【巴里二十一日發同盟】로카르노條約會議再開의 趣旨를 說明한 英佛白三國共同콤뮤니케는 二十一日午後二時四十五分 巴里、倫敦、白耳義에서 同時에 發表되엇는데 內容은 如左하다

佛、白、英政府는 今月十九日 倫敦에 糾合하야 締約한 諸國의 再次會合에 關하야 意見을 交換한結果 七月二十三日 倫敦에 此等三國代表가會合할 一事를 決定하엿는데 會合의 目的은 情勢를 檢討하고 一般的解決手段으로 益益 平和를 確立하려는 三國의 希望을 達成하는데 最善의 方法을 考慮함에잇다

余漢謀軍代表 軍權接收問題協議

【廣東廿一日發同盟】余漢謀軍의 先遣部隊千五百名은 二十日午後入峰 廣州에入城하엿다 이에앞서 余氏는 代表第一軍參謀長 ...氏와 陳...氏를 派하야 二十一日午前中 飛行機로 廣州에來着 ...과 軍權接收에 對하야 協議할터이다

中央服從決定코

西南派妥協條件提出

【廣東二十一日發同盟】廣東側의 崩壞로 廣西派의 李宗仁、白崇禧、黃旭初氏等은 十九、二十의 兩日에 亘하야 軍首腦部會議를 開하고 對策協議의結果 如左히 態度를 決定하엿다

一、和平統一促進次 中央의 任命대로 李宗仁은 廣西綏靖公署主任 白崇禧는 同副主任에 就任하고 黃旭初은 廣西省主席에 就任할것

一、李、白、黃은 連名으로 和平及 中央服從을 通電할것

一、中央에 對하야 軍、政費의 補助를 請求할것

一、廣西省을 自治省으로하고 中央軍의 入京을 拒否할것

그런데 黃旭初氏는 蔣介石氏와 會見次 前揭妥協條件을 携行하고 廿日 飛行機로 南寧出發 廣州에 到着하엿다고한다

勅選缺員八名

【東京電話同盟】貴族院勅選議員은 ... 那須氏의 逝去로 勅選缺員은 八名이되엿다

第二回中等教育調査委員會

中等教育調査委員會 第二回總會는 二十三日午前九時부터 第一會議室에서 開催하고 今井田委員長以下 各委員、幹事가 出席하야 前回에 繼續하야 一、中等教育刷新方策의 審議 一、擴充十個年計畫에 關하야 委員과 幹事間에 各種의 質疑應答이 잇슨後 正午에 散會하엿다

美髮料の粹

ミツワ香油 ポマード

머리결조와지고 潤澤한빗이나는 마쓰미를 꼭使用하시요

大阪市東區 松本正商店

全鮮에서 놉흔名聲과함께 品質優良으로風靡하는ゼスター 高級萬年筆을 卸廉價提供

大阪市北區善源寺町五丁目 澤井商會製作部 電話東七二九〇番 振替大阪二八〇四番

(新版カタログ送呈)

精米機、ポンプ 發動機、噴霧器

(カタログ送呈)

大阪西區阿波座上通一 有光製作所

NMI管樂器

最古ノ歷史ヲ誇ル!! 多年製産ニヨル安價提供!!

ナカキオルガン・軍隊ラッパ レレネギター・ハーモニカ 製造卸

營業者に限り卸型錄呈

大阪市南區日本橋筋四丁目 中井樂器店 電戎五一二三番

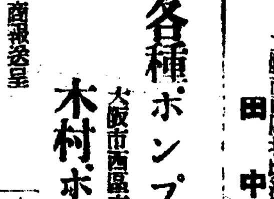

各種ポンプ製作卸

木村ポンプ製作所 大阪市西區立賣堀北通五丁目 電話新町三六六七番 振替大阪八四三三番

商報送呈

金線鍋・銀線鍋ノ大改良M耳付賣出し

新案M耳鍋ノ特長

新案出願中

各金物店荒物店ニアリ

大阪市西區北堀江通六 田中新商店

大阪著名商店案內

일국수·소바·오뎅其他의 가지반찬에 고초가루

合名 番椒粉

(고초가루)

빅타ー레코ー드

八月新譜

黑盤

民謠 하와이 푸른하와이 그리운녯노래

流行歌 한내故鄕七百里

流行歌 高原의黃昏

빅타ー大衆盤

新民謠

沈淸傳

興江打鈴

高級發動機

バ バ

大日本岡山市島田町 馬場工作所

朝報案內

採用

調査係採用 不動產鑑定及信用調査事務에 相當한經驗者로 二十七歲以上三十五歲까지 志操堅固한 內鮮人 採用希望者는 履歷書携帶本人來談 要保證人

京城府永樂町二丁目二十五番地 共濟無盡株式會社

産科 婦人科 라듸움科

京城婦人病院

院長醫學博士 松本泰治

電本② 〇四八二·三八九三番 京城北米倉町九四

ロ ジ タ パ 社 グ デ ラ イ ス ウ ォ ザ ウ ト 主演

櫻 本 健 一 主演

エ ノ ケ ン の 千 萬 長 者 P·C·L

ケ イ リ ー · グ ラ ン ト 主演

接 吻 と お 化 粧 パ 社

廿二日ヨリ五日間 晝夜三回入替ナシ

大人·五〇學生小人三〇

P·C·L映畫と 高級洋畫

若草映畫劇場

家庭娛樂에 必需品 蓄音器와레코ー드

學校에! 家庭에! 音樂教育向上에!

山葉피아노

山葉오르강

山으로! 바다로!

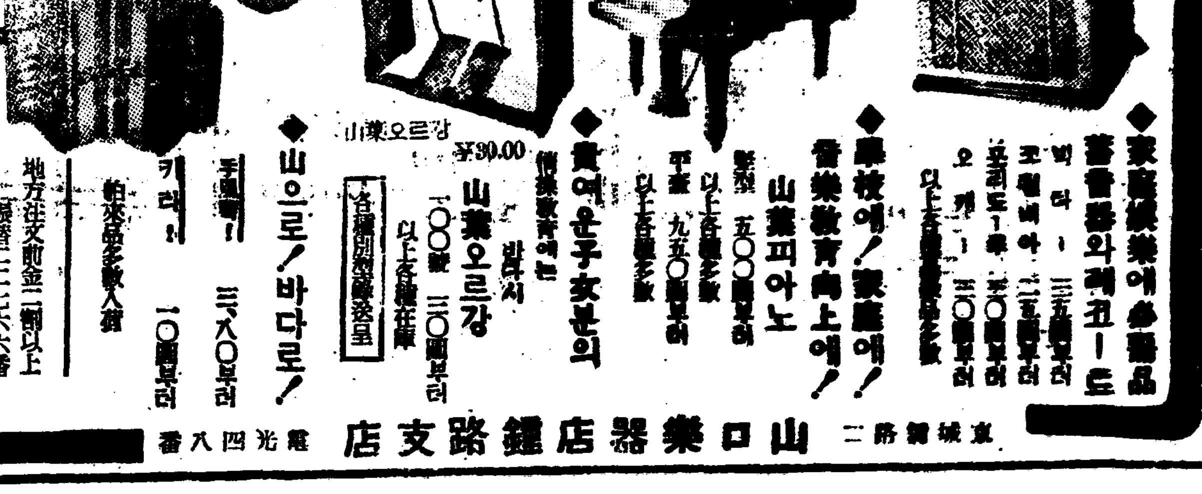

京城鐘路二 山口樂器店鐘路支店 電光四八番

都心 郊外 間은五錢均一
二區八錢、三區엔十錢
廿二日、京電에서發表한電車改正料金
오는八月一日부터實施

작일그부=경성전긔회사전차선로 마포(麻浦)청량리(淸凉里)량선일대의 주민들로부터 전차구역제도를 철폐하라는 맹렬한운동이 일어난것으로 말미암아 경성전긔회사에서 감독당국과 협정한 끄테 「도심지대」(都心地帶)에만 제한하야 전차료금을 오전균일제도로 개정되엿다는것은 작일본보에 특보한바어니와 경성전긔회사에서는 이십이일 정오에 그자세한 내용을 다음과가티정식으로 발표하엿는데 이것은오는팔월일일부터 실시하기로되엿다한다

(一) 남대문(南大門)으로부터 태평통(太平通)광화문통(光化門通)을 거처 총독부아페이르고 또그로부터종로 황금정입구(黃金町入口)를거처 남대문에이르는전차로선지역을「도심지대」로하야 이지역으로부터청량리선(淸凉里線)왕십리선(往十里線)마포선(麻浦線)및 앵구(櫻丘)뻐스선등의 각구역사이는 오전이고

(二) 청량리선 왕십리선 앵구뻐스선 도암정(敦岩町)뻐스선(동소문 도암정정류소사이) 사이와 마포선 홍제정(弘濟町)뻐스선(령천、홍제정정류소 사이)사이는 팔전이고

(三)청량리선 왕십리선 앵구뻐스선 도암정뻐스선과 마포선 홍제정뻐스선사이와는 십전으로고첫다

그러고 학생및군인(軍人)으로 회수권(回數券)을 사용하는때는 전긔각항중 오전밧는 구역은삼전이고 그밧게는륙전이다 남대문 경성역압사이와 남대문 조선신궁(朝鮮神宮)사이는「도심지대선」에 준하야 료금을 밧고 청량리선(회기정뻐스선까지)왕십리선 마포선 및앵구뻐스선으로부터 도심지대선을 통과하야 예정부내선(舊府內線)에 이르는 구역사이와 마포선으로부터 경성역이남 구부내선에 이르는구역사이는 종래대로 팔전식 밧는다 (지도는 전차선로와 도심구역)

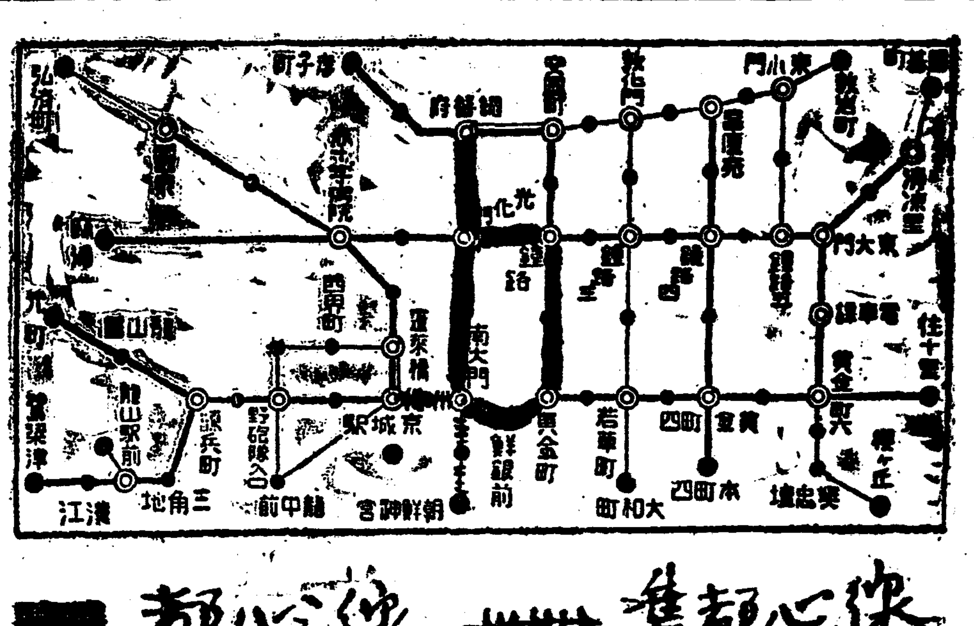

━ 都心線 ┼┼┼┼ 準都心線

하로밤동안의暴雨로
新義州千戶浸水
只今도降雨、鴨綠江四米突增水
벌서부터避難騷動

【新義州支局電話】 한참동안비가 안와서 농작물들은 물론 음료수에도 긔근상태에이르럿든 신의주일대에 이십일일오후 여섯시부터 폭우가내리기시작하야 이십이일오전 여섯시까지에 일백팔십미리의 우량(雨量)을보여주엇다 동시 가물든끄테 갑작히 쏘다진폭우로 말미암아 신의주부내와 부외에 침수된가옥이 약천호나 되는데 이를동별로보면

府內棠井洞	約五十戶
同 新勧洞	約三百戶
同 農町	約百戶
府外麻田洞	約三百戶
同 新浦洞	約二百戶

가침수되엿고 신의주에 압록강은 사미돌이나 증수되엿다 그런데 금일아침 여섯시경부터 동열시반까지 침수가 잠간개엿섯스나 동열시반경부터 비는 다시 계속하야 지금도 오는중이요 부내와 부외에는 교통차단된곳이 만코 약침수가옥의 피난민은 각기 친소와 안전지대를 차저서 피난하는등이며 미[...]동 부근 길거리에도 길바닥에는 논자내지 서자의물이 흘르고잇다

그리고 이신의주에 오후여섯시부터 금일오전여섯시까지에 보고가드러온 각지의 우량을보면 다음과갓다

▲昌城六五미리 ▲楚山五六미리 ▲朔州一二七미리 ▲碧潼八一미리 ▲中江鎭五八미리 ▲新義州一八〇미리 ▲龍川五三미리

[...]면 제일 심한 진남포(鎭南浦)의 물공황은 언어도단의 정도이어서 상수도 수원지(水源地)는 거지말렴부를 경[...]입에 딸아 각공장에 [...]못하는관계로 청량음료수제조、양조업등은물론 수증긔(水蒸氣)를 써서 일해나려오든 각정미공장에까지도 모다 휴업상태에빠저잇다 더구나 심한것은 「세면트」를 주로사용하는건축업 가교(架橋)공사등은 도로공사가 아조중지된상태에 빠저잇다 이것은진남포뿐이아니라 안주(安州) 평원(平原) 대동(大同)군지를 필두로각고을이 모다 마찬가지인 참상이어서 아프로 가뭄이 이대로며칠만 더계속된다면 도민전체의 큰사활문제가 될[...]

◇新築落成 無料診察 校洞入口
小兒科 內科 楊在植醫院
專門入院室完備 電光一七五二

"中國人襲擊"强盜의
共犯二名도逮捕
廿二日 午前八時、市內玉仁町八九에서
西大門署刑事隊의活動으로

루보=천도는 드디어 무심치안허 서부경성일대를 공포와불안에떨게하든 조선사법사상 희유의흉적이 드디어 금이십이일시내서대문서에 체포되엿다

지난우월칠일 시내연희정(延禧町)동산십일에는 서교정(西橋町) 그리고 달을넘긴 칠월구일에는 대흥정(大興町)으로 뒤를이어 중국사람농가를 전문으로 습격한 삼인조강도에 대하야 경긔도경찰부는물론 시내각서가총동원되엿스며 소관 서대문서와 룡산량서에서는 그야말로 문짜그대로의 철옹성가튼 경계망을 느리고 불면 불휴의 활동을계속하든중 지난 이십일 공범중 한명인 전소근룡(全小斤龍)(二〇)이가 서대문서에 체포된후 남어지두명을 지명수배 중이라는것은 당시본보에 상세히 보도한바와갓거니와 그주범 주소부정 강도전과삼범 전종식(全鍾植)(三〇)과 김명순(金明順)(二七)량명은 악운이다하여 금이십이일오전여덟시에 시내옥인정(玉仁町)구십팔번지에서 서대문서 형사대에게체포되고말엇다 이리하야 두달에걸처 점점미궁으로드러가는듯하든 이사건도 사건발생후사십육일만에 겨우결말을짓고 말엇다

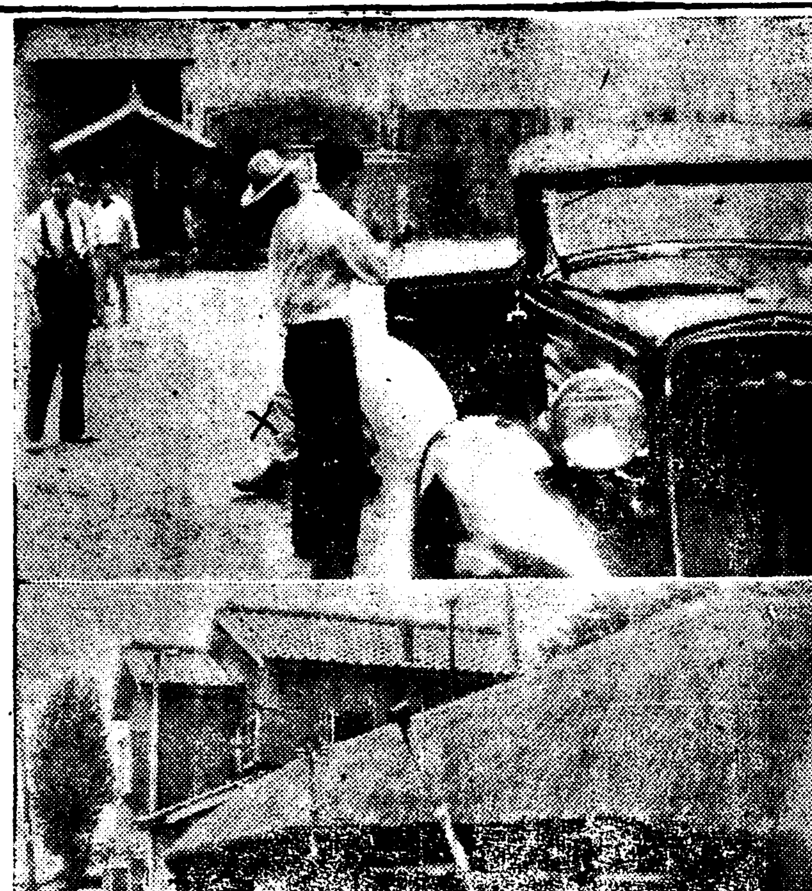

逮捕된强盜 (上) ×표가 全鍾植 (下)는 兩名이 숨어잇든 玉仁町집

四十六日만에 市民不安一掃

이번세차례에공한사건의피해액을들면 현금이 이백칠십원으로 세재번에중국인 두순후(杜[...])집에서 [...]로찌른것은 김명순이라고한다 이상으로 소화팔년『어린애목자르는사건』이래의 난사건도드디여 완전히해결되야 대경성의 [...]음이며 이번사건을 계긔로 서부경성일대의 불량분자를 철처히 소탕하야 사건발생후 사십육일동안 시민에게끼친불안에대한면목을세우랴고한다

兄弟와親友가作黨
變裝으로法網突貫
身邊危險하자玉仁町貰房에潛伏

범인 [...]일어를두고 교묘히 경계망을돌파하여가며 경찰을조롱하든 삼인조강도사건의 발생이래 체포까지의 전모는다음과갓다

주범전종식은 작년구월에 춘천(春川)형무소를 나온자로 출소후얼마안되여 이번사건의 종범이 되는 김명순의 동생김흥원(金興元)(二〇)의소개로 고양군은평면평창리(高陽郡恩平面平倉里)김명순의집에 류하고잇든중 김명순이가 역시불순한자로 각처에서 화부노동을전전하야 시내각처에팔고단긴 소행과주범전종식의 외 [...]지가전긔 평창리이니 만치 서부경성일대의 지리에정통하고잇는관계로 두사람은 급속도로 의지가서로합하야 제일차로 류월칠일에 연희정사건을 저지르게되엿다 그리고 제이차인 류월십일일의 서교정사건과 칠월구일의 대흥정사건에는 주범의 동생되는 전소근룡이도 가담하엿다고한다

그들이 과학적수사를 자랑하는경계망을교묘히 피하여 단기며 경찰을 괴롭게굴든것은 그들이 지리에 정통한관계도 잇섯지만은 변장이교묘하야 범행을하면감대에시계를 지고가서 현장부근에 감추어둔후 범행한후 또 다시지게를 지고 유유히장작하야 김명순과전종식두명은 은평면평창리김명순의집에 잠복하고잇서 다음범행의계획을 세우고 잇섯든것이다 그런뒤 등 지난이십일에 종범전소근룡이가 상도정(上道町)에서 붓잡히자 그의처가고송창리에알려 김명순 전종식 두명은 시간을느추지안코 시내옥인정에 세방을엇더 가지고 숨어잇다가 경찰에붓들리고 만것이다

凶年과農村疲弊로
窮民、乞人만激增
全域에百五十八萬八千餘名

농촌의 궁핍은 나날이 심하여 이제 완전히만성화하고말어 농촌에는 곤궁히 끼니를 끄리는 등 마는등하는 세궁민과 의지가련한사람들의수는 해마다 늘어갈뿐이다 [...]재의조사로보면 전조선에 세궁민수효가 일백오십사만 삼천삼백이인 부랑하는걸인의수가 사만오천[...]인의 다수이다 이것이 작년은 농작도 풍년이들엇다고 하면서도 이런 다수의 세궁민과 걸인의수짜를 보이고잇는것은 역시 농촌의궁핍이 심함을 알수잇고 또 십삼도중에서도 세궁민수가 제일 만흔곳이 전남의 이백마명 경북의 이백마명을 필두로 전남북、충남북、경남、강원이 역시 일백마명이상이니 그중에서도 강원도를 제하면 조선에서도 곡창(穀倉)지대로 몹에는 곡식이 산가리싸이는도 으면서 이처럼 궁민이 만타는것은 더구나 우리의 주의를 끄는것이다

	細窮民	浮浪乞人
京畿	[illegible]	[illegible]
忠北	[illegible]	[illegible]
忠南	[illegible]	[illegible]
全北	[illegible]	[illegible]
全南	[illegible]	[illegible]
慶北	[illegible]	[illegible]
慶南	[illegible]	[illegible]
黃海	[illegible]	[illegible]
平南	[illegible]	[illegible]
平北	[illegible]	[illegible]
江原	[illegible]	[illegible]
咸南	[illegible]	[illegible]
咸北	[illegible]	[illegible]
計	[illegible]	[illegible]

第二太勞被告에게
原審대로求刑
言渡는八月五日에

제이태로(太勞)사건관계자 장회건(張會健)등세명에관한 속행공판은 이십이일오전열한시삼십분 경성복심법원에서 적(荻)재판장주심 궁정(宮井)검사관여미테 방청금지속에 열리엿다 먼저검사로부터 다음과가티 원심판결대로의 구형이잇슨후 피고들의 자긔변론이잇슨다음 언도는 오는팔월오일에하기로하고 열두시에 폐정하엿다

▲張會健 ▲朴世榮=各懲役十年 ▲宋成寬=懲役七年

腰橋貯水解除
移民農이陳情
이대로두면廢農지경

【全州支局電話】 전라북도 림익수리조합(臨益水利組合)관내에잇는 고산경천리(高山敬天里)저수지가 요지음가물로 물이부족함으로 동수리조합에서는 전에저수지로 현재는 저수지를폐지하고 이민단을끄러드려 경작을하고잇는 요교(腰橋)일대에 물을 [...]실기시작하야 요교부근이민단이 경작하는 사십칠정보논은 물벼락을 밧게되고보니 이대로는다면 폐농이될지경임으로 이십일일 이곳농민백여명은 전북도청에 진정을 하는동시에 림익수리조합에도 저수지에 물을 빼줄것과 저수로 인한 손해를무[...]

刑務所行도不如意

사파에서 굶어죽느니보다 차라리 감옥에서 콩밥이라도먹고 살겟다는 사나이=이십이일 오전 다섯시경에 서내봉익정(鳳翼町)[...]번지의이[...]호 김주현(金柱顯)의집에 어떤자가 침입하야 장독대에잇는 고초장한통을 훔처가는것을 소관종로서원이 붓잡어서 취조한결과 그는 경기도 시흥군동면 시흥리(始興郡東面始興里)에 본적을두고 일정한주소도업시 떠돌아다니는 리성종(李聖鍾)(二九)으로서 벌서 오래전부터 직업을 일코 도저히 살아나갈길이업서 아무것이나 남의물건을 훔치고 형무소로나가서 생명을 부지하량으로 그와가튼 범행을 한것이 판명되엿다 그러타고 그의청을들어줄수도업서 범행이가벼운만큼엄중훈계한후 노아줄모양이다

애독 ネオ スピロヘン 京城南大門通 大同製藥社

運動消息

甲子園中等野球
各區豫選經過
廿二日一齊히開始

大朝主催의 第廿二回甲子園中等野球大會朝鮮代表豫選第一次戰은 廿二日부터 中部、西朝鮮、北朝鮮、湖南朝鮮、北朝鮮五地方에서 一齊히開始되엿는바그戰績은 다음과가다

▲湖南地方第一回戰
大田中學 0 0 4 0 1 0 1 0 A
全州高普 0 0 0 0 0 0 0 0 2
2…6A

▲西朝鮮地方第一回戰
平壤中學 0 0 0 1 2 0 1 0 1
南浦商工 0 0 1 0 0 4 0 3 A
8A…5

▲南鮮第一回戰
釜山二商 0 0 1 0 0 0 0 0 0
大邱商業 0 2 0 0 0 0 2 0 A

올림픽籠球團
匈牙利로遠征

【伯林十九日發同盟】 日本籠球代表一行은 [...]을 큰差로 이겨서 好調를보이고잇는데 大會를압두고 더욱히 國際試合의 經驗을 [...]하야 廿二日維也納을 經由하야 匈牙利首都「부다페스트」에 遠征하야 廿四、五兩日間 日本、匈牙利、墺太利三國代表의 國際試合을 行하기로 決定하엿다

마라손65名參加
出場人員決定

【伯林十九日發同盟】 [...]委員會는 지난十八日 陸上競技의 [...]外의 入場人員을 [...]바 女子部는 加奈陀 英國 其他二、三國의 申込이 늦저서 廿日까지 期限을 延期하기로되엿는데 競技各種目의 參加人員은 다음과가트며 마라손은 五十五名이 參加하엿다

▲男子部=百米六十三名 二百米五十五名 四百米四十五名 八百米四十八名 五千米四十二名 一萬米三十四名 三千米障碍三十二名 百十米障碍三十二名 四百米障碍二十八名 千六百米繼走十五組 [...]

▲女子部=百米二十五名 八十米障碍十八名 四百米繼走七組 [...]

天氣予報

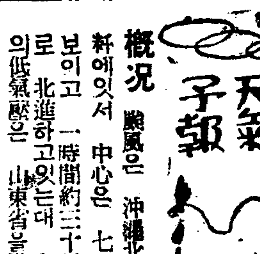

槪況 颱風은 沖繩北方 約百粁에잇서 中心은 七三〇粍를 보이고 一時間約三十粁의速度로 北進하고잇는대 七五〇粍의低氣壓은 山東省을進行하고 잇다 高氣壓은 小笠原島附近海上에 七百六十二粍를보이며 日本內地로부터 朝鮮으로퍼지며 本內地도 흐리고 朝鮮地方은 國境은 雨其他滿洲、朝鮮地方은 颱風의影響은 아직 九州西部와 琉球諸島뿐임으로 오늘밤부터 日氣는흐린다

豫報 오늘밤 京城地方은흐리고 비가오시다 明日도날은흐린다 京畿全道도갓다

昨日最高 [illegible] 同日最低 [illegible] 今朝最低 [illegible] 今日正午 [illegible]

태평레코드 八月新譜
流行歌 말못할事情 (崔南鏞)
短歌 暎山紅 (劉弄珠)
歌 西山落照
乾坤歌
伽倻琴倂唱 泛池中流 (上下) (李素香)
스켓치 柏氷戀人 (上下)
李孤帆作詞·白波作曲
新民謠 億萬人의낭
金尙火作詞·李基英作曲
靑春의樂土
崔南鏞 獨唱

李孤帆作詞·白波作曲
流行歌 아침鐘소래
못잇든마음
李孤帆詞 朴是春曲
新人……金應善 獨唱

朝鮮唯一
電醫養成

現代成功의秘業
最新最高 電氣物理醫療師
○東京電醫學校創始學長責任指導
本院卒業生內鮮各地無試驗開業資格
僅少의資金短期修業으로成功確實
生活의安定을得한다
不遠內務省令으로發表되며 一層大發展의將來
夏期特別大講習生募集
規則送呈
朝鮮高等電醫講習院
京城府黃金町

參茸トニク
官私立病院御用達
世界的最高級强壯劑「參茸トニク」
補血强壯劑
參茸トニク(參茸토닉)은人蔘、鹿茸、淫羊藿의 有效成分에「비타민B」有機鐵을配合한것으로 動植物性의호르몬에富하야補血强精作用이著大한人蔘香美味의液體로特히先天的及後天的虛弱、貧血、一般婦人病、消化不良、虛弱幼兒、肺結核等에特效함
京城鍾路三丁目
製造發賣元 慈善堂製藥株式會社
代理店 京城本町四丁目 木村藥房
醫學博士 玉豊彬
參茸토닉은 其組織에잇서서 一般虛弱體質、腺病質、神經衰弱症等의 患者에게 가장適切하며 더욱이 女子產後衰弱及 男子生殖腺缺落症狀等에對하야 越等히他劑品을 凌駕하는効力잇슴을認定함으로本劑의卓効잇슴을推奬함
▲文獻及試供品無代進呈
類似品注意 類似名 參茸トニク 銘心하시오
藥價 五百瓦入(約一個月分)五圓 二百五十瓦入(約半個月分)二圓七十錢
各百貨店及有名藥店에有함 品切인時는直接下命하시옵

恩給
時代에順應하야 此際最低利斷行
借換을勸함
京城府中學町一七ノ四
金星商會

福岡 釜山
釜山府南濱町一丁目
[...]合商

=朝鮮料理=
天壽閣
風景과藥水의 安靜寺後麓
京城下往十里町
電本②四四九二番

京城帝大醫學部講師 京城女醫專門學校教授 醫學博士 朴昌薰先生監製
부성인의약 益母草엑기스錠
婦人의厥冷性은모든婦人病의根本
益母草엑기스錠은 月經不順、帶下症、諸子宮病의徹底的治療와 產前產後의養生에國際的聖藥으로確認된 古今唯一의婦人聖藥입니다 또男女를不拘하고 神經衰弱諸冷病消化不良에 特効가잇습니다
主治 냉병、경도불순、석백대하증、적백대하、히스데리、혈기부족、하초허랭、수족궐냉、안색창백、산전산후제반악증、상기와두통、부종、무시출혈、불면증
帶下症과子宮病에
子宮內膜炎、膣炎、膿가다루、淋菌性子宮病으로因하야下腹痛이甚하고帶下가잇는婦人은本劑를服用하시요
藥價 十日分二圓 卅日分五圓 七十日分十圓
月經不順
月經時에下腹痛이나며全身이노곤하며成年이되여도月經이업는婦人또는月經時期가一定치안이한人이本劑를服用하시면効가잇습니다
產前產後姙娠中
에는姙娠腎臟炎、姙娠脚氣等의諸病이發生키쉬움으로益母草엑기스錠을服用하시면母體를健康케하며胎兒發育도順調로됩니다 또產後本劑를服用하면瘀血이업서지고新鮮한血液을養하며母體의恢復이速합니다
特約店 藥集
京城府公平町八八 本舖 大盛堂藥房 振替京城七八九三·電光一三五六
京城南大門通 代理店 株式會社 新井藥房

腸機能衰弱(常習便秘 特히)의 賦活에

わかもと

胃腸榮養 (錠劑)

와가모도

血液に及ぼす便秘の害惡

健康時에도 腸內에 微菌

사람의 腸內部에는 健康時라도 無數의 細菌이 살고잇서서 食物의 殘渣를 分解하고 或은 腐敗식혀서 여러가지 毒素를 發生합니다. 便秘의 害의 가장 큰 根源은 이 毒素에 잇습니다.

獨逸 본大學의 教授로 有名한 糞便學의 大家 슈밋트博士의 研究에 依하면 腸內에 棲息하는 細菌의 數는 實로 想像으로 큰 것으로 健康者에게 잇서서도 糞便量의 三分之一을 占領하는 일이 잇고 消化不良과 腸가다루를 이르킨 境遇는 그 以上입니다. 個數로 하면 學者에 依하야 多少相違는 잇지만 먼저 三〇兆 以上이라고 推定하고 잇습니다.

이가튼 多數의 細菌은 平生에 잇서서 虎列刺、赤痢、치푸쓰等에 特殊한 病原菌이 아니라고 할지라도 腸內容을 腐敗식히는 菌 化膿의 原因이 되는 菌、가다루를 이르키는 菌 飮食物을 分解하야 有毒物質을 생기게 하는 菌等을 包含하고 잇서서 直接間接으로 생기는 毒素와 有害物質은 곳 腸에 吸收되여 血行으로 드러가 全身을 循環식힙니다 그러한 菌은 腸 下部에 갈사록 만코 大腸에는 가장 多數이므로 便通의 停滯에 依하야 그 毒素의 生産이 一層多量인 것은 想像하기 쉬운 것입니다.

糞便研究의 醫學者 아돌푸・슈밋트

獨逸본大學教授兼內科部長 아돌푸・슈밋트博士는 消化器病學의 大家로서 幾多의 光輝잇는 業績을 남기엿지만 特히 糞便腸機能의 研究에 잇서서 有名하다.

老衰를 招來하야 容色을 害함

露西亞가 나흔 偉大한 生理學者 메치니고푸博士는 老衰의 最大原因을 이 腸內毒素가 吸收하야 血液에 드러가 血管을 硬化식혀 諸種의 器官과 組織을 老化하는 곳에 잇다고 합니다. 그러한 老衰豫防으로 細菌을 飮用하야 繁殖을 利用하야 腸內에 有害細菌을 죽이는 一見巧妙한 方法을 案出하엿지만 其後學者의 研究에 依하면 산細菌을 먹고 任意로 그것을 腸內에 繁殖식히는 것은 實際에 잇서서는 行하기 어려운 것입니다 그러나 腸內細菌에 依한 毒素가 血管硬化를 促進하고 老衰를 速히 한다는 것은 疑心할 餘地가 업습니다.

다시 이 血液에 吸收된 腸內毒素의 侵害는 皮膚에 對하야 顯著히 나타납니다. 蕁痲疹과 或種의 濕疹을 비롯하야 婦人이 美容上 만흔 關心을 갓는、기미、죽은깨、부름과 가튼、腸內毒素에 依하야 誘發되는 일이 만코 特히 皮膚의 艶、血色이 나뿐 것은 腸內毒素의 害毒임은 사람에게서 자조 보는 바입니다.

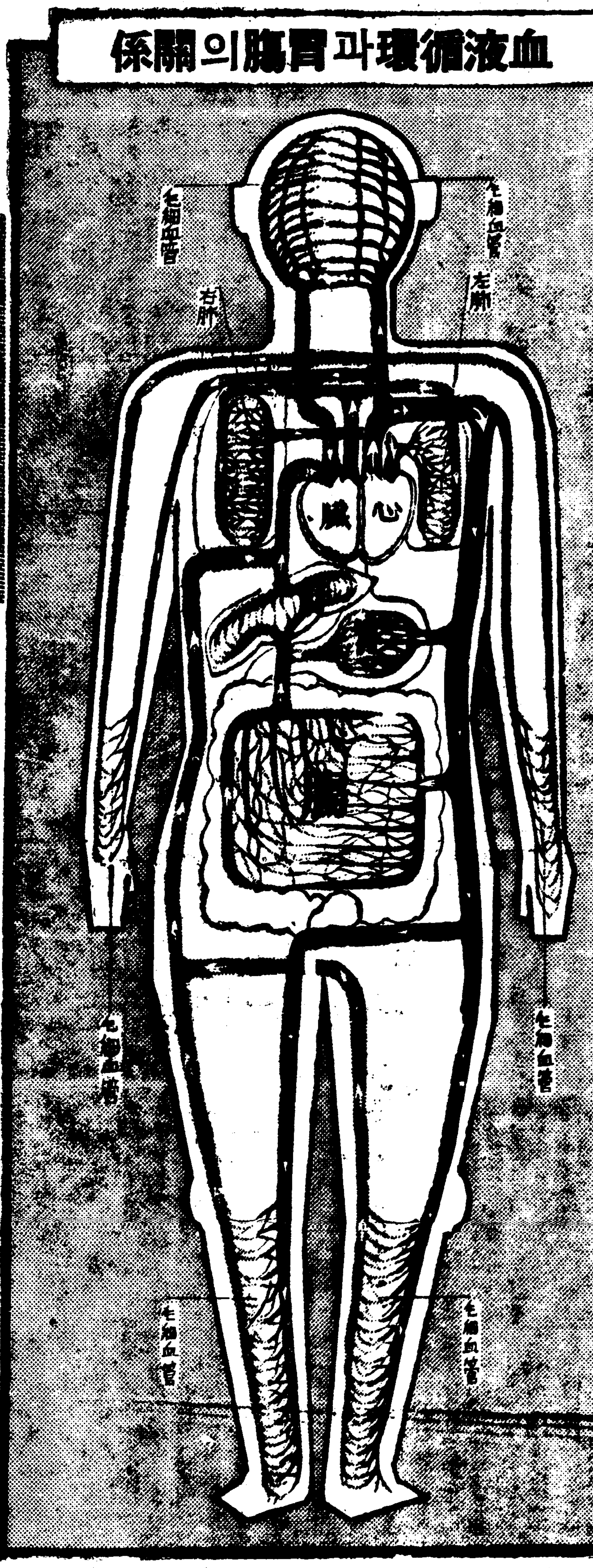

神經に及ぼす便秘の害惡

腸內毒素는 神經系統에도 여러가지 障害를 미칩니다. 便通이 數日間停滯하면 頭痛、頭重、倦怠等을 感하는 것은 자조 經驗하는 것으로 特히 神經衰弱、히스테리ー等의 症狀이 平常時부터 잇는 것은 그 症狀이 甚해지고、不眠、耳鳴等도 誘發합니다.

또 류마치쓰、神經痛等의 病도 腸內毒素와 離接한 關係가 잇서서 그 病에 걸린 사람은 大槪 便秘로서 便通을 順調히 하는데 따라 그 病狀의 輕快한 것도 恒常 보는 바입니다.

乳兒가 便秘에 依하야 突然發熱하는 것은 珍奇한 것이 아니지만 이것도 夜泣夜驚等과 가티 腸內毒素부터 誘發되는 一種의 神經症狀으로 볼 것입니다.

다시 結核患者에 잇서서는 便秘가 喀血을 誘發할 危險이 잇고 姙婦에는 胎兒發育에 惡影響을 미처서 高血壓인 老人에게는 腦溢血卒中等의 動機를 만드는 境遇가 잇습니다.

以上 말한 것과 가티 腸內細菌이 產生하는 毒素의 害는 우리의 想像以上으로 各方面에 미처 잇지만 이 害를 免할라면 便通이 停滯 即 便秘를 防止하는 것이 第一입니다. 便通이 每日 잇스면 腸內의 細菌은 不斷히 誘出되므로 腸內에 잇서서 그것이 增殖하야 有毒物質을 생기게 할 餘暇가 업슬 것입니다.

그러면 어떠케 하야 便通의 順調를 圖謀하나 하면 常習便秘者가 恒常 使用하는 緩下劑가 잇습니다. 이것은 大槪 植物性藥劑로서 그 刺戟作用에 依하야 腸의 蠕動을 昂進식혀 便의 排泄을 促進식힐라고 하는 것이지만 慢性便秘에 對하여서는 그러케 效果를 나타내는 境遇가 만치 안습니다 特히 얼마동안 繼續하야 服用하면 所謂習慣性이 되여 效果가 衰하여 집니다.

腸內에 細菌二種

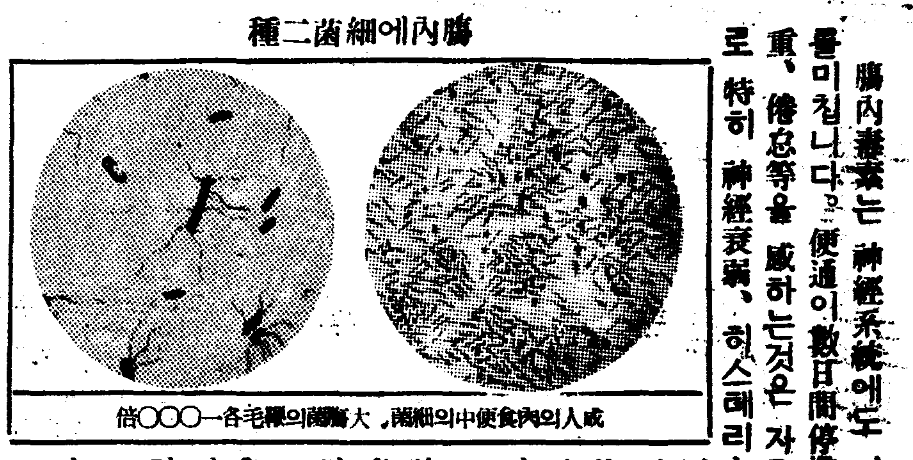

成人의 肉食便中의 細菌, 大腸菌의 鞭毛 各一〇〇〇倍

腸自然の機能を活潑にす

이에 對하야 最近推奬되여 잇는 것은 特殊의 藥用微生物 헤ー웨菌을 藥劑化한 『錠劑わかもと』입니다. 本劑는 헤ー웨菌中에 自然히 包含되여 잇는 活性成分의 作用에 依하야 衰弱組織細胞에 活力을 주어 本來의 바른 機能을 旺盛히 하므로 胃酸過多症、胃아토니ー胃弱、胃潰瘍、胃擴張、慢性胃腸가다루等의 胃腸機能의 衰弱에 依한 慢性病에 對하야 在來의 對症藥에서 볼수 업는 獨特한 效果를 發揮하지만 同樣의 理由에 依하야 常習便秘에 對하여서는 在來의 緩下劑의 缺을 버서나서 腸本來의 機能의 賦活에 依한 自然便通을 어들수 잇는 效果가 잇습니다.

오직 便通이 順調로울뿐만 아니라 消化作用을 旺盛히 하고 食慾을 增進하야 新陳代謝를 活潑하게 血液을 增生하는 等의 效果도 兼하야 잇슴으로 中老者、婦人、事務員等、便秘에 依하야 害를 만히 밧는 사람들의 無害한 常用便通劑로서 가장 理想에 가까운 藥劑입니다.

藥價低廉 百錠僅か數錢

三百錠入 一圓六十錢

三百錠은 大人에는 廿五日量・十歲前後의 兒童에게는 約四十日量・五歲前後에는 五十日量・三歲前後에는 六十日量에 相當함

發賣元・東京市芝公園大門際

株式會社 わかもと本舖

榮養と育兒の會

電話芝代表 一一七五番・振替東京 一七〇〇〇番

神經と胃腸の關係

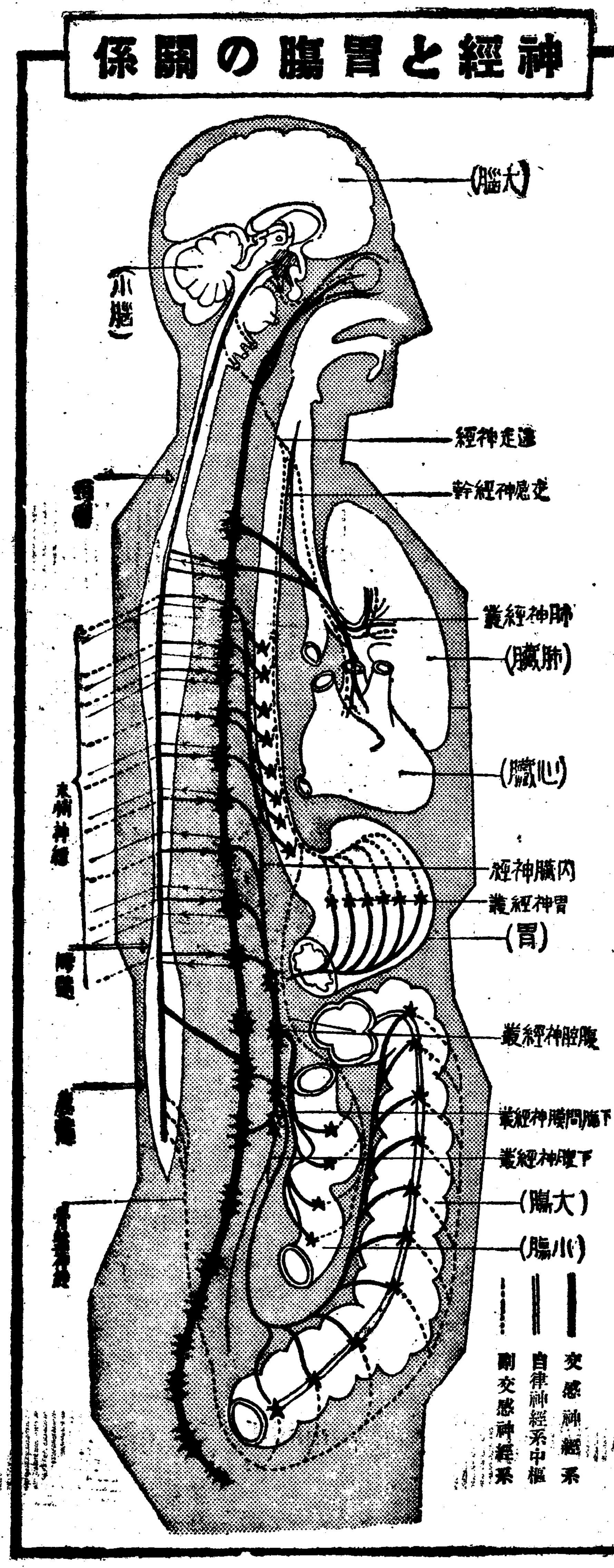

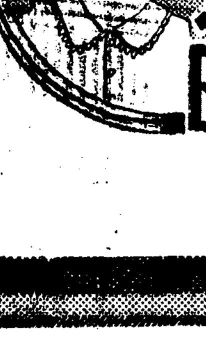

愛兒と小學校の爲に

教育掛圖引換券を御活用下さい

家庭

틀어노코 자지말자 위험한 선풍긔!

놋는데도 여러가지묘리가잇다 그걸몰라서는 노나마나

조선도 차차 개명을 해가느라고 그런지 배스컨이나 하는 집에서는 녀름이면 의례스건 선풍긔를 놋습니다. 사실 선풍긔를 모르는 시골구기려면 모르겟지만 그런지 안한이상 무더운 날 땀을 철철 흘리고 안저서 선풍긔를 생각이 나지 안할 수 업을 것입니다. 그러나 선풍긔를 놋는데도 거긔대한 상식이 필요합니다. 이왕지사 노흘바에야 좀 바람이 잘나서 속이 시원하도록 노하 두어야 할 것은 물론입니다.

흔히 선풍긔를 한것지게 놋는다고 한구석에다가 노치오만은 들창아피나 영창안가튼 데 놋는것이 더욱 시원합니다. 한 구석에다가 노하 두어서는 선풍긔가 아모리 돌아야 호리런분한 방속의 공긔바게 더 못 흔들지오만은 들창아피나 영창아페서는 바갓 공긔를 안으로 끌어 드리게 됩니다. 본래 바가테 공긔는 안의 공긔보담 항상 간조(乾燥)한 것이 사실입니다. 바갓의 간조한 공긔가 들어와서 땀의 증발(蒸發)을 촉진시키고 보니 그 바람에 몸이 썩 시원하게 됩니다. 그런데 들창아피나 영창아페다 놋는 이 보담도 그 밧그로 내다 노코서 안을 향하고 돌리는 것이 차라리 더 조흘지 모릅니다. 그런때에는 선풍긔를 돌리기전에 바가테다가 물을 뿌리어서 한편으로는 몬지가 날라 들어오는 것을 막는동시 다른한편으로는 안으로 들어 오는바람을 좀더시원하게 할것입니다.

×

그리고 선풍의 바람을 밧는데는 적당한거리로 멀지도 안코 가깝지도안케 잘 안저야됩니다. 멀면 바람의 힘이 약하야 질것은 물론이지만은 넘어 바짝 가까이 대어도 도리어 바람이 다른데로 퍼저서 효과가 적어 집니다. 약 두자ㅅ가량 떠러저 바람을밧는것이 제일 조흡니다. 그것이 제일 적당한 거리입니다. 그러나 얼굴에 다가 더구나 입에다가 선풍긔의 바람을밧는 것은 아조 재미 업스니다. 그저 등뒤로 밧는것이 조코 정 아프로 밧고 서픈때에는 허아레로 밧는 것이 조흡니다. 왜 그런고 한쪽 선풍긔가 바람을 이리키는 그중심점에는 세균이며 몬지가 잔뜩 모이어 잇서서 얼굴로 밧는 것은 다소 해가된다는것입니다. 그러라고 어깨나 다리나 또는 가슴과 등에라도 어느 한편만을 밧는것도 재미업스니 비빙 돌도록 돌리어두어야 합니다. 왜 그런고 한쪽 어느 한 부분을 밧는때는 한편만 시원하고 다른 한편은 여전히 더워서 감긔가 들기십상팔구입니다. 이거나 저거나 하야도 제일 무서운 것은 선풍긔를 틀어 노코 그 아페서 그대로 잠을 자버리는 것입니다. 그때에 하라가는 치어서 위를 가케 한다든지 생명의 위험이 잇습니다. 예기 가지신 어머니네가 주의하지 안하면 안 됩니다. 예기를 시원하게 재우려는 따뜻한 자정이 도리어 예기의 장래를 그르치게되지 말란 법도 업습니다.

가정의화

자다가오줌싸는병

問 십오세남자인데 작년여름부터 취침중 요에다 오줌을 새는것도모르고서 잠니다 또소변이자조나오며 눈꼽에도 남어잇는것갓치 거북하며 또는놀나고하면 잘나오지를안습니다 이런고로 다른집에가서 자기가거북합니다 엇더케나을도리가업슬까요

答 야뇨증(夜尿症)인것갓슴니다 이병발생으로 칠팔세에 발생하기쉬운증세이나 대개는 방광신경증으로 자하는것입니다 치료에는 자기전또는 저녁밥에는수분을적게잡수십시요 다른치료법 옥아도로빈놓은「수도리히닌」 동의주사치료가잇스나 가정에서는 하기어렵옵니다 (世病院長 朴秉來)

本面에連載中이든 小說『보리방아』는事情에依하야揭載中止합니다。

動物愛護談● 수달피를 기른 어미고양이 (二)

崔秉和

겨우 바둥은치엇지만 너무나 또박게 놀나운일을 당하야 어미고양이를 그자리에 못박은것처럼 서잇게하얏습니다.

그후부터는 날마다 고양이는 수달피를때풀고 연못으로 나갓습니다. 그래서 물속에 뛰어드러갓다가 물밧그로 기여나올때까지는 엄마스러운얼굴로 수달피를바라보며 연못을 떠나지 안햇습니다.

겨울이되여서 연못이얼자 수달피는 고만 풀이죽어서 그날그날을 쓸쓸하게 지내는것은 누가본든지 잘알일이엿습니다.

『역시 제버릇은 버리지못하는구나』

『수달피에게 물이업는것은 마치 우리들에게 뛰여놀운동장이 업는것과 똑가트니간……』 아이들이 이러케 이야기하엿습니다.

그런데 어느듯 해엿지는대신에 한가지작란이 시작되엿습니다. 아마 고양이가 생각해낸것인듯한데 그것은 『숨바꼭질』이엿습니다. 숨바꼭질하는곳은 부엌과 헛간이엿습니다.

두마리는 여러가지 세간과그릇사이를 도라다니면서 요란스러운소리와 재미나는소리를 질넛습니다. 그런데 너무 쥐독에 바람이부러서 혼이지나칠때에는 고양이는 야옹소리를지르면서금히 선반위로 뛰여올너가서 야옹! 야옹 소리를 나즈막하게질느고잇섯습니다.

수달피의 날카로운발톱에 고만 글키서 도망해올나가것이니다.

어느듯 봄이도 왓습니다. 어름이풀리며 또 연못에드려가서 헤염치기시작하엿습니다.

점점 크게자랄사록 그이나발톱에는 기운이나서 수달피는무엇이든지 손에닥치는대로 이로 물어뜻고 발톱으로찌저발기엿습니다. 고양이는 그것을 귀엽게 본는것보다도 점점 무섭게보게 되엿습니다.

돌이함께놀고잇스면 암만해도 고양이가 먼저 지처서 쉬이게 되엿습니다. 그러면 수달피는고양이뒤에와서 그저 떠밀기도하고 차기도하면서『좀더놀자구나』하는듯이 지근덕어리는데 고양이는 네발을쭉뻐든채 드러누워버리엿습니다. 그러면 수달피는 심심한듯이 고양이여풀 빙글빙글도라단니고 잇섯습니다.

고양이가 몸이괴로울때——수달피가 와 놀자고 지근덕거리거나 또너무 굿찬케굴때 피하는방법은 노픈나무위에 올나가는것입니다. 그러면 수달피는으ㅡ으ㅡ 소리를치면서 원망스러운 얼굴을해가지고 치여다봅니다. 그리고 자기도 나무에 올나갈려고 애를 씀니다. 그러나 노픈가지에까지 올나가기에는 오랜시간이 걸니므로 그동안 고양이는 마음을노코웃수가잇게되는것입니다.

그래서 기운이만흔 수달피도 몸이지처버려서 도로나려가서 나무에가 기대누어서는 위를치여다보고 고양이를 불늡니다. 그러면 그때서야 고양이는 감안감안히 내려옵니다.

고양이가 내려오면 수달피는 고양이에게 몸을솔리면서 눈을 감고 감안히잇습니다. 고양이는——수달피가 어려울때한는거와가티 허를내밀어서 그부드러운 수달피털을 할터주엇습니다.

◇

그런데 나중에 이수달피는 이 집에서 다시볼수업게되엿습니다. 수달피는 네모번듯한 우리간에 갓처서 여러사람에게구경식히는 동물원에갓는지 또는 먼山산과 들판의냇물로다시 나갓는지 시내물속의 물고기를 잡아먹고잇는지——하여간 어느곳에가잇는지 그수달피는 고양이생각을 하고 잇슬는지요. —글세요 모르겟습니다. (第八話終)

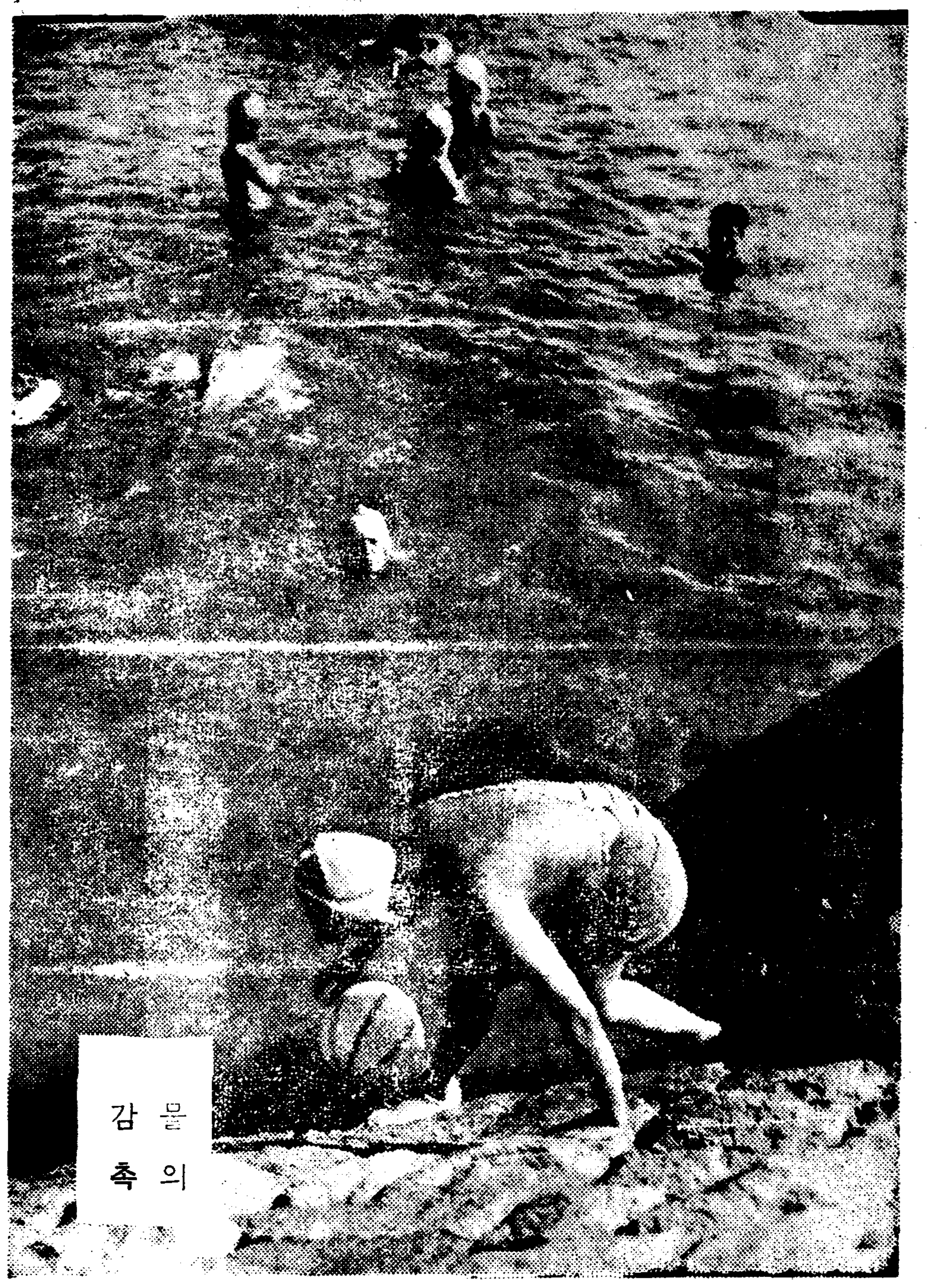

물의 감촉

어린이의스승 방정환선생 가신날

—여러어린이들에게—

리 은 상

오늘은 조선어린이들의 이날은 우리가 가장 놉히고 사랑하던친구 방정환(方定煥)선생을 일허버린 슬픈 날입니다.

그는 이미 저곳을 향해서 길을 날러버렷것만은 철되이도 이저버리지 못하는 어린이 벗들은 오늘것 예천루를 그리고 생각하는 것입니다.

그와 흰 상여를 보내던일이 어제가튼데 손을흡으디어 벌서 오년입니다. 그때 그상여를 붓들고 울던 어린분 어떼이놈도 벌서 오늘은 스무살이나 된 의젓한 사람들이 되엿겟습니다.

그가 병상에누워 마지막으로 『다 그만이라』는말을하엿습니다. 그는 여러분 조선의 어린이들을위하야 하고저하는 일이 여간만치 안햇기때문에 불행히도 그뜻을 못이루게되매 이가튼말을 한것입니다.

그럿치마는 그가 뿌리고 간 꼿씨는 죽지아니하고 마르지아니하야 날마다 불꼿고웁게 붉고푸르게 아름다이 피어나고 잇습니다.

여러분 어린이들이 우리조선의 압날에 어떠케나 귀한사람들이란것을 우리에게 웨처준이가 그분이요 그로 말미암아 오늘날 와서는 어린이 사랑하는생각이 얼마나 널리 퍼젓는지 모릅니다. 그러므로 그는 우리아는벗들의 친구만이 아니요 기리기리 조선의 친구라 할것입니다. 그의 얼굴을 본이나 못본이나 모든 조선사람의 마음에 그의 웨침이 퍼젓슬것이오 그로말미암아 밝고 든든한 새로운 압날을 기다리게 되엿것입니다. 참으로 우리는 마음을모아 그의압헤 절을 드려야 할것입니다.

그러한만큼 여기 우리는 그에게 죄를 사하지 안흘수업는일이 잇습니다.

그것은 다른것이 아니라 그가가신지 다섯해가 지나도록 그의 뼈를 편안히 모셔두지 못한일입니다.

가난한 그가 사귀던 벗들 우리가 또한 가난하야 한조각 마른뼈조차 건수할사람이 업섯던 것입니다.

그러나 이것을 아무리 발명하려하여도 정성이 업섯다는 꾸지람을 면할길이 업는 일입니다. 그분이 얼마나 우리를 원망하엿겟습니까. 그러므로 우리는 아무말업시 그이압헤 머리를 숙일뿐입니다.

그래서 우리는 이번에야 아는친구들의 주머니를모아 저미아리 산우에 조고마케나마 무덤을 짓고 그압헤 한덩이 돌을세우고 글을새겨 우리의 마음을 표하야 겨우 그의용서를 비는것입니다.

그리고 이제 다시 생각해보매 그는 가시지 안혓습니다. 어제도 여기 우리와가티 잇섯고 오늘도 여기 우리와 가티잇슬것입니다. 또한 래일도 명년도 언제나 기리기리 우리조선사람과 가티잇슬것입니다.

그의 친우된 우리들 중에는 목숨이 다하는그날까지 소식업는 풀포기와갓치 그러나 그는 우리 꼿업는 어린이와함께 늘 노래하며 늘 이야기하며 이땅에 살아잇슬것입니다.

여러분 어린이들은 그선생의 이름을 늘 외어두시고 또 그의고마운뜻을 잃어버리지마시기를 바랍니다. 그리하야우리중에 그와가튼이 또는 그보다 훌륭한일을 하시는분이 만히생겨나서 조선의 압날이 저 가을하늘과 가티 훤하고 새롭게 가려지기를 바라고 기다리는것입니다.

(사진은 고방정환씨)

婦人病 부인병을 자택에서라도 간단히 곳칠수잇습니다

帝國大學病院、赤十字病院에서쓰는 와세돈球로 곳치시면 집에서라도 병원치료와 똑가튼치료가되어 단시일안에 근치되어버립니다

꼿은지마지막을 나부끼고 지내는 바람섯치에 장상홍마처 푸른 나무입새 밧짝이는 언덕을넘어서 힘차게활개를떼시며 새로운 희망과 건강함을 준비하시사 나날이 굿세히 일어스는 우리나라를 위하야 싸워줄 일분의 튼튼한 어머니가되시며 행복한 가정의 주부들이 되서야할것이아닙니까

그러나 남모르게병마로고통을 밧고게신분에게는 지루한 쇠약의 여름이오는 한탄이 입에돌게되며 푸른한바람은 쌋파란얼굴에 땀배오르게하야 꼿업는 신세타령의서롬을 느끼게 만든것입니다

이런서롬 은 여성만이 아신줄믿사오며 부모시하에 계신분이니 가정생활을 하시는 분이 매번이때면 다욱피가롭세로 고통을 밧으시줄로밋습니다

월경 이고르지 못하게되며 월경때면몹시압캐되어서 누어야견디게되고 놉아래배와 허리가냉하고 쑤시고하프며땡기어서고통을주며국부가붓고가렵기도하고오줌에쓰리거나아푸며오줌의도수가자지지며누어도다눕것가치안흐며

대하증 이흠으게될것입니다 처음에는코가튼것이 나오다가차차색이뭇고냄새도나며피명어리가섞겨나오는수도 잇습니다.

그뿐아니라놀두충과현기증이나고가슴 아리가생겨서입맛을 일코 도학적이 치밧처저서며 욕 고통을밧게되니 소화도잘안되며 변비증이 나게되는것입니다.

이상과가튼 증세가 부인병때문에 생기는것이니 부인병에 걸리면 아해를 못배게되고 겨우 임신하신때라도 락태 또는 사산(死産)을하게되는수가 만코 더구나 부부화합에 자미를 모르게되나니 이런비참한일이 또어데잇겟습니까.

……◇……

그러므로 하로바삐 만성고질이 되시기젼에 전문의사의 치료를 밧으시거나 또는권위잇는 병원에서쓰는약으로 집에서라도 병원치료와 똑갓은치료가되는약으로 고치시사 건강에빗나는 근대여성의매력을 차저주십시요.

병원치료와 똑가튼치료를집에서할수잇다

病院治療의家庭化

부인병은 먹는약(內服藥)으로는 절대로 낫지아니하니 직접환부에작용하는약으로써 병원서쓰는 약을 민간에처음제공하는 와세돈球로 치료하시면 곳근치된다

부인병의 대부분은 병균이 자궁속에 드러가서 자궁병이발병되야 여러분이 깨닷는 여러증세를 일으키게되는것이니 지금까지에 혼이 내복약—(탕약, 가루약, 물약, 환약등)을 사용하야 부인병을 치료하시려 애쓰셧스니 아모리 퍼붓듯이 장복을 하여도 조곰도차도가 업섯든것으로도 그 무효함을 잘아실줄 밋슴니다.

왜 그러냐하면 외부에서 병균이들어가서 흥집을맨들고잇는데다 아모리 내복약으로 속에서 곳치라하여도 약기운이 그곳까지 일으기에는 너무도 약할뿐아니라 약성질에 따라서는 오히려 다른병을 병발식히는수가만어것습니다 그럼으로 병원의 치료에는 내복약으로는치료치 안으니 주는약은 병증와의 위장약인것으로 아실줄밋습니다.

그러면 어떠케 하여야조흐냐하면 병원치료를밧으시거나 혹은여러가지 사정으로병원에못가시는분이시라도 집에서 권위잇는 큰병원의 치료와 똑가튼 치료가 되는약으로 곳치시는것이 가장속하게 근치됩니다 즉 직접 자궁에약을 너서 곳켜는것이니 지금까지에는 병원에서 쓰는약을 민간에 제공한 일이 업는만큼 그럿케되엿지만 재래의 『넛는약』은 적당한것이 퍽이나 적엇습니다.

례를들면 약한개를 가지고 멧칠식 사용하게 하는것이든가 (이것은위생에 해로울뿐만 아니라 병세를 더욱심하게 하는수가만습니다)다만 대하를만 빨어들이게하야 질내의 흥집을더욱 옴시만들든가 거문약물이 속옷에 뭇어저서 환자를 더욱 실증을내게하는수가 만엇습니다.

그에비하야와세돈球는 색도 뭇지안는눅미라색이며 질내에서 전부녹아버려서 환부를 다스르고약기운은 전신에퍼저서 모든증세를 개이게하고 조금도 염려업시 간단히 근치되는 약입니다 한두번치료에 아픔과 대하증이곳개이여 가는데에는 더욱탄복아니할수 업습니다

—부인병환자께깃뿐소식이잇습니다—

근래새로발명된 부인병산약와세돈球는 그효과가 재래의 어느약보다도 속하다고 칭찬을밧고잇는데 이약은 일본각지의 제국대학병원, 적십자병원과 부립시립병원에서사용되여서 만흔환자를구원하고잇는약을 민간에 처음으로제공한 약인만큼 그 약효와 신용은다시말삼들일것도 업사오니 병고에서속히 버서나실여러분은조금도주저마시고와세돈球로치료하시사부인병을근치식혀주시요 ▲약가▲十二日分一圓二十錢、二十四日分一圓三十錢、三十六日分一三圓四十錢(病院用)一四四球入十三圓이오며 특히본보독자에한하야우세三十錢을송하시는분에게대금인환으로송하여드립니다 또한 조선문으로 병세를자세히쓰시면 최선의방법을 알리워드리며 어느가정에도 꼭 한권식필요한가정위생보감 醫學博士河合先生著의『女性의新生活』(조선문으로쓴것)을어느분에게도 거저드립니다 本劑에는代用品이업사오며 조선에발매한지가얼마안됨으로 대약방이외에업슬때에는 직접 東京市芝區通新町十三日東藥品合名會社(振替東京三二九四三)로주문하여주시십시요

—와세돈球로치료하시면곳근치됩니다—

爽凉의美味●豐富한滋養

—여름은冷水에푸러서잡수시라!—

▲來客接待에……

▲暑中問安에……

▲病中問安에……

▲山海에의携帶에……

▲小兒의間食에……

여름타는것을每年習慣가티輕하게생각지안케이衰弱期에는身病의再發、亢進、惡化는적지안습니다 平素病身인분은勿論健康者라고할지라도此時에特히體力의充實이必要합니다

梅雨期부터여름까지는病弱人에게는禁物인季節입니다。胃腸의活動이一層鈍하게되고食慾도消化力도減退하야더욱더워질사록身體에네루기ー의元인葡萄糖의分解消耗가激烈하여지므로衰弱하여집니다。

● 이가튼때『どりこの』는가장適當합니다、『どりこの』의主成分은葡萄糖、果糖及消化液의分泌를促進하는아미노酸입니다、故로더워서衰弱하여진胃腸에消化의負擔을지우지말고마시면速히吸收되여身體의榮養이되고精力元氣를도두어줍니다、그리고胃腸그自身도强健하게하면食慾消化力을旺盛하게합니다。

● 여름을타시는분은누구시든지服飮하서서體力의蓄積을注意하십시요、맛이자못조코누구에게든지기뻐할理想的滋養料입니다

◆몸이노근해서견딜수업다。

◆食慾이업고、무엇을먹든지맛이업다。

◆元氣精力이消失하야根氣가업다。

◆體重이急激히減少한다。

防止에

專賣特許의滋養料

醫學博士高濱孝太郎先生發明

どりこの

도 리 고 노

瀑布를 차저서 新義州鐵山府의十三瀑布

學藝

文壇雜感 (三) 倦怠에지친近來評壇

朴英熙

말하자면, 林和나 白鐵이나 누구나 누구나 할것업시, 참으로 新鮮文學에 寄與함이잇기를 所願할지라 한가지 文學의 本道를 거러가자는것이다。

作品에서 容論을 가지고 그 優劣을 決定 하자는것은 어리석은 일이다。

過去의 文士들의 言行을 본다면 行을먼저하고 言을 나종에 하는것이 그들의

……人……格을 練成하는 要素이엿스나, 이에 比較해 본다면, 近年의 新家나 作家들은 宣言을 먼저하고 그 行이 업다는 稀薄한 事實을 表示하면서 잇다。數만흔 綱領과 創作方法을 宣言하엿스나 그래로 結果업시 그냥 사라지고 말엇다。이러한것이 現代青年의 氣質을 說明하는바일지도 모르나면 해보아서 結果가 업섯스니 그만 反省해도 조흘듯하지 아니한가!

現在에 잇서서는 林君에게 勝利가 잇는것도 아니고 白君에게 勝利가 잇는것도 아니다。두사람은 이제 長遠한 路程에 올낫스니, 그들이 한가지로 目的地에 到着할때까지 기다리는수밧게 업다。그路程中에서, 林이 그行步를 中止하면 林의

……敗……에 도라갈것이며, 白이 아모 結果가 업스면 白이 敗한것이 되고 말것이다。그러나 이것은 祈願에 表示된바와 가튼 그러한 反歌으로서 決定 되는것은 아니며 어디까지든지 真實한 努力과 努作에서 決定 될것이라고 나는 생각 하는바이다。

近日 白鐵君의 「人間探求」는 그本意 만은 조흐나, 이「人間探求」에는 보다 더 만흔 眞實과 熱誠가 잇서서, 조흔 題材가 너무도 凡俗하게 되여가는듯이 생각된다。長遠한 人間探求의 精神을 獨調이, 그 港普性을 喪失하야 人間探求그보다도 一時的 流行에게 向하는 命題의 喪失에 不過하다는것이다。人間探索을 하겟다는것은 조흐나 이것 失된人間을 어디서 어떠캐 探索하겟다는것이 업스며

……探……索된人間을 어디로 다라고 가겟다는것도 업다。이러한 缺陷은君의興奮과 焦燥에서 생긴 凡俗性이라고 나는생각한다。

林君의 論調는 情熱的이면서 「히스테리컬」한것으로 가다가다 當面업는數學心의 溢露된 論旨가 그것을 隱蔽하려는듯해서 그論은 私에 만히 기우러지나, 이것이 詩人의 氣質이려니와, 그러타고 그 敎條하는 兩君의 友情에 어떠한 傷痕이 잇는지는 모르나, 어느때는 不必要한 論爭인것이 생각된다。그런데 君은 남을 論駁을 하든지 論文을 쓰면, 으레히 左衛然하는것은 앎수업는 일이다。

……回……想하면 昨年 現春에 나에게 答한 君의 편지—그 蔑視한편지에는 나의눈을의심자어냇다。君은 過去의 非를 一一히 말하고 모든것을 淸算한듯이 생각되엿스며, 그러므로 文學의 本道를 거르려는듯이 생각되엿든것인데, 近日 君의 論이 漸漸 左翼化하며 漸漸 與銳利하야, 白鐵君外 文學的本道를 차즈려는 사람에게 過分한 敵愾心을 가지고 攻擊하는, 이亦是 情熱的所爲인가!

白鐵君 李甲基君이 어떠한 答辯이 잇슬지는 모르나, 이러한 種類의 論爭은 事實上 無意味한것뿐이다。林君의攻擊이나 白君의 答辯이나 한가지 功績업는일이다。○○의 勝敗가 文壇的으로 何等의 効果가 업다는것은, 그 論旨가 文學的本道에잇지안코 一時的勝敗의 快感에잇는듯하다。

그러타고 해서 君等의 論戰的 生産를 障害 하려는바는 아니나, 내가 생각하는바에 依하면, 아모런한 成果업는것에

……熱……中할 必要가 업다는것을 말하고 지내갈뿐이다。

쓸데업는 喧騷를 淸算하고, 文學의 먼길을 다시 各自의 所信대로 거러갈것이다。論이 너무 林, 白, 兩人關係에만 局限되여서, 내自身으로도 倦怠를 感하게 되기는 하나 事實上 近日 이것이 무엇보다도 눈에 띄이는 까닭이엿스며 勿論 그外에도 眞實한 態度를 보이는 評家가 업슴은 아니나 特記한論文中에는 事實上 漫談이나 戲弄꺼리로서 始終하는것도 잇슴을 遺憾으로 생각하는바이다●

訂正 前號四分第二段第六行中 「二十餘年」은 二千餘年의誤

庫底로갈시다

金達俊

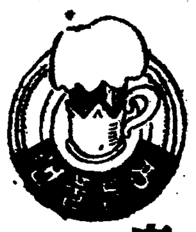

海金剛의 靑石亭으로 할것 庫底로 가라하오 가서 雲明은 海水浴 波濤구경 그러고 그래도 그러고……●

사람마다 性質이다르니까 구레 動하구 시치는한소 나는 돈마잇스면 여름에는 언제든지 庫底로 가라하오。

첫재 조용하야 漁村의맛이 흡흡하고 둘재는 波濤가조코 도롬빈처 꿈고 모레가꿈고그리고 도 港口의 情緖가 흐르고 奇岩의 景致가조코 나시절하가조코……아모른 閒寂한곳을 차저 靜養하구 시픈이는 이런곳에 한번 가볼만 속 합니다。

存在의辯護 —人間과그自己限定에關하야— ⑥

金基錫

우리들은 자기가 잇다는것을 안다。자기에대한 一切의 反省은 모도 이 자기가잇다는 한개의 根本事實에서 出發한다。내가잇기위하야는 나만이 잇서서는 안되고 나와마조서는것이 잇서서는 안된다。나와 마조서면서 부단히 나를 制約하려고 대여드는 客觀的實在및 客觀的實在의 世界가 업서서는 안된다。

存在는 그것이 어떠한개의 現實的인것이 되기위하야는 모도 다른것들과 얼매여잇는「하이데게르」의이른바 「世界內=存在」가되지안허서는안된다。

한엇시 어울리는 存在의性格이 아득한禮原우에서 우리들은 어떠케하야서 한개의 存在로서의 人間을 바로 理解 究明할것인가。人間은「生」을가진다。人間은「生」을가지는 말에잇서서 자기를 다른秩序의存在로부터구別한다—이른바 第三段階에 우리들은人間의第三段階이라고부르려고한다。

人間이 그자신의「生」을 가진다고 본는데서 그리고人間의現實的存在이 이 人間의「生」을그自體으로하고 規定된다고본는데서 우리들은 「ㄴ」는程度까지오늘의 이른바 生의哲學의立場에接近한다。그러나「生」을에워싼存在의世界가 잇다는데서 生의哲學을 超越해야하고 다시 存在를 에워싼 限定의世界가 잇다고본는데서 存在조차를 包攝하는새로운立場에 나서지안허서는 안된다。

우리들은「生」도그자신으로 부터規定되어야한다。「生」는 「그러인」의말을要求한다。그러나이含蓄하는見解는 먼저「生」이實存한다는한개의現實을 是認해야한다。「生」이實存하는것이 아니한에서 우리들은그것을理解할길이업기때문이다。「生」이實存한다는 한개의現實은 무엇을意味하는것인가。「生」이 實存하기위하야는「生」은 먼저 자기를 限定하지안허서는 안된다。「生」은「生」아닌것으로부터 자기를 구별하지안허서는 안된다。무엇이 한개의 實在도는現實로 나타날때 그것은 부다히 자기를 否定하는「客觀」을 가진다。이 자기를 否定하는것과 마조서면서 그것과겨르고자혼는일에잇서서 말하자면 자기를 죽이는것을 죽이면서 그자신을 살리게되다。

限定은 언제나 한개의否定이 된다。그리고 否定은 부단히새로운 限定에 歸還한다。「生」이 자기를「生」으로 限定할때「生」은 자기를 否定하는 世界를가진다。「生」은「生」그자신으로부터 理解되는것과함께「生」은 자기와마조서는「生의他者」로부터 探究되어야 할것이아닐가。「生」을否定하는것이란 어떤것일가。「生」이 그것을 죽이고 그것이 「生」을죽이는것이란 어떤것일가。「生」이 實存하는것이한에서 그것은 어느意味의 存在의秩序가 아닐가。그러나 存在의 世界가 곳「生」의秩序에 그치고마는것은아니다。存在의世界는「生」의秩序를 그속에싸면서 훨신 넓은 性格과 現實을 包攝한다。

사람들은 觀念도는精神을 眞實한 實在라고보면서 모도를目的論에잇서서 說明햇다。그러나 自然은 너무도 超觀念的인 現實을 보인다。사람들은 物質또는自然을 世界의實體로보면서 모도를 因果論 機械主義에잇서서 解說해와다。그러나 世界는 분명히 단순한 因果繼起 機械現象에 그치고마는것은아니다。

여기서 우리들은 生의哲學이 가지는 現代的意義를읽는다。生의哲學을 단순히 한개의 새로운哲學이라고하야 소홀히 집어치워서는안된다。現代의 哲學는 분명히 生의哲學으로부터 만흔것을 배호지안허서는안된다。「生」자신에잇서서 說明하는것은 조타。그러나 모도를「生」에잇서서 說明하야마치라고할때 生의哲學은 그자신 한계와 重大한矛盾을露呈한다。어떠한 支配에서위 이어떠하나 支配하나느냐 一을자랑하는 ○○한 嚴密을 지니는데서 오늘까지의哲學은 진실로 그共同의運命에 떨러지고마는것이다。

異國情趣 (三)

於哈爾濱 宋政勳

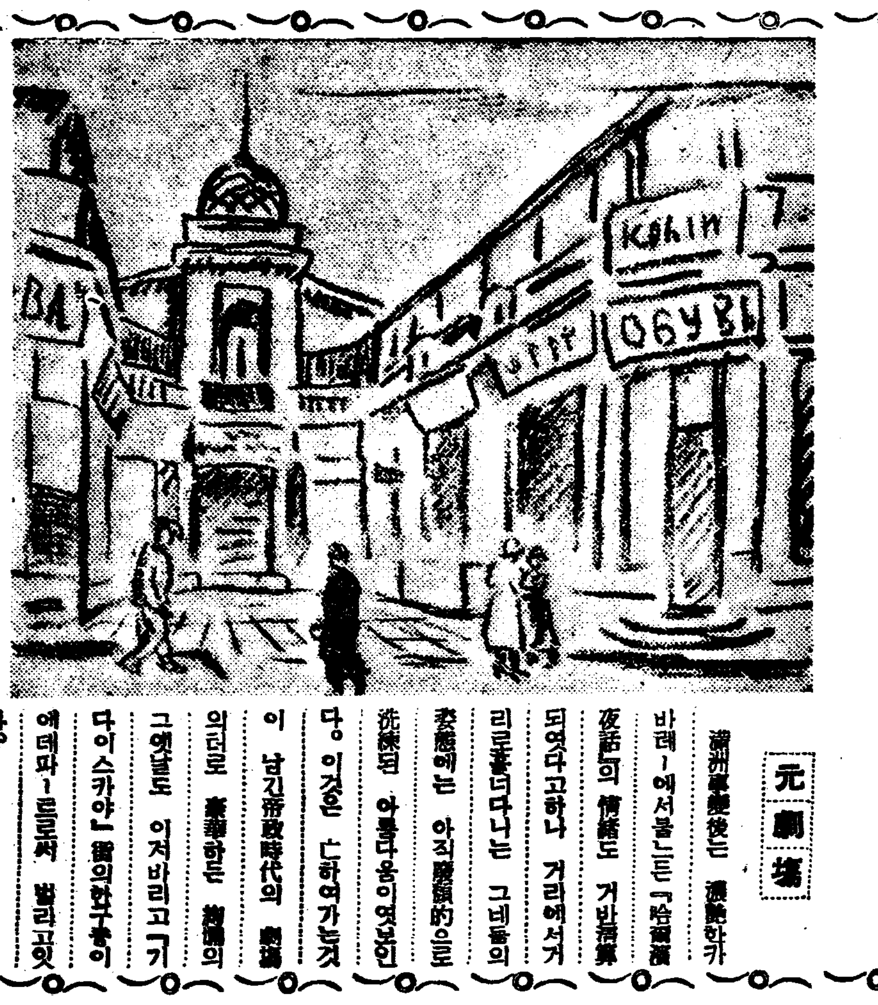

元劇場

滿洲事變後는 濃艶한가 바레ー에서불는「哈爾濱夜話」의 情緖도 거반淸算되엿다고하나 거리에서거리로흘러다니는 그네들의 姿態에는 아직廢頹的으로 洗練된 아름다움이엿보인다。이것은 亡하여가는것이 남긴帝政時代의 遺風의하로 豪華한 劇場의 그옛날도 이저바리고「기다이스카야」街의 하구路이 에데파ー트로써 빌리고잇다。

讀者와記者

▲朝鮮日報五月八日第五面讀者社交室欄에 記載되여계신公州居住하시는求婚者生에게 寄함니다 貴下께서 讀者社交室을보고 願코저한 ○○이계시면 左記現住所로詳細事를 至今으로通知하여주시면 回答及面會日을 通知하겟슴니다
平壤府箕林里五九七의一號 李載澈方 R生

▲民謠를募集합니다 十三道坊坊谷谷鄕土民謠를— 아시는대로 얼마든지 적어보내주시요 謝禮金을即時부송하겟슴니다
京城府社稷町一四八ノ二號 崔××

▲平北寧邊郡妙香山待禮生의게 借問하오니 丁未年(明治四十一年)陰七月五日과 十二月七日이 陽曆으로 何月何日이온지 下敎하심을 바랍니다
咸南白頭山麓 無○生

▲未安하오나 讀者여러분중에 「朝鮮鐵道時間表」를가지신분이잇삽거든左記住所로 一部만보내주시면 謝禮하옵겟슴니다
京城府立病院第一○七號病室 朴××

▲東醫壽世保元(元著者李濟馬)이란醫書를買入하려면 어떤書店에注文하여야되며 또그價格은幾何오示하심을伏望 萬一社交子가 잘아시지못하면 近日貴報에揭載되는 四象醫學의 批判이란題目下에執筆中인 李乙浩氏에게물어下示하심이若何오(光州一讀生)

▲京城西大門外、姜夕丘氏에答함 問議하신咸北明川郡劉昌鎬兄은나의故鄕親友이온데 其間在家하여 哲學及文學을 硏究하여오든中 數月前부터 明川郡下加面花台市에서 朝鮮中央日報支局을經營하오니 書信을 하여보시오 現在通用일흠은劉南善이외다。詳細한消息을알고십흐시면 저의住所로차저주시오。
京城府花洞九十番地·崔利鎬

▲水原文·I生에게—中國에서 發行되는 朝鮮語新聞은不完全하나마 出刊이 마는듯하니 京城漢城圖書株式會社에 直接注文하시와 購覽하심이可할듯。

▲朝鮮中日報發行에잇서서 資金計算하야 金百五六十圓以上이면 ○○○○○ 될듯합니다。汽船、寶會은三等 奉天、新京、大連、天津等地는 ○○○○ 될뻔합니다。
(京城府○化町三ノ五 金○○)

▲與水에서 가리자라든 徐○便에게 徐兄只今은 어느곳에가잇는지? 與水에서 徐兄을 作別한지도 近十年이 되엇네그려、徐兄이 與水를떠나 沙里院으로 가서까지라도 서로音信來往이잇서서 消息을알고지냇스나 其後는 ○○消息이고 ○○에依하면 京城에가 어디인가잇다는말을듯고는 今日까지 消息을모르게되니 너무가석하네 住所不明으로 편지못하니 어느곳에서무엇으로 ○月을보내고잇는지 左記住所로 通知하여주게 (내가與水를떠난지는○○三年)
京元線○○驛 ○○○

☆曆☆
七月廿三日(木)
陰乙未六月小(初五日)
四緣·水角·節
●大暑二十三日(陰初五日)
●立秋八日(陰廿一日)

二十二日(水曜)

◇午後六時三〇分 唱歌 一、동무들아모여라 二、나의노래 三、여름비 四、우리할머니 五、무지개다리 六、牧羊歌 七、자장가(獨唱) 八、소꿉쟁이 八、鳳仙花 水下洞公普生徒 伴奏 李榮應
◇同六時五五分 兒童新聞
◇同七時 課外講座(一) 蹴球 表
◇同八時 朝鮮文化講座(三) 崔南善
"銀河이야기"
◇同八時三〇分 라디오·드라마 "님이답으면 비가오십니다" 一景 —朱永涉作—
配役 靑年A…朴東根 同B…馬完英 車掌…朴齊○ 紳士…林成彬 金桂永 老人…高重觀 婦人…白湖演 乘客…金英福 其他多數 田順子
演出 東京學生藝術座 朱永涉
效果 李鍾一
音樂 金永華
◇同九時 제비가外 一、제비가 二、赤壁歌 三、執杖歌 四、小春香歌 李飛鳳
◇同九時三〇分 伽倻琴散調와倂唱 一、散調 가、진양조 나、중모리 다、잔모리 二、倂唱 가、短歌 大丈夫 나、唱劇調 바라령 張彩瑞 姜太弘 鼓手 丁元俊

第一放送

◇午後六時(廣) 어린이日本史 村岡花子
◇同六時二五分 (福)趣味講演 大島廣
◇同七時三〇分 講演 德田慶一
◇同八時 피아노獨奏 伴 ○
◇同八時二〇分(東) 라디오·코메듸 千葉早智子外
◇同九時(大) 民謠組曲 阿部幸次

二十三日(木曜)

◇午後零時五分(大)吹奏樂 一、序曲"세빌리아理髮師"…롯시ー니作曲 二、「슬라브狂詩曲」……후리ー도만作曲 三、歌劇「陰謀者」拔萃曲……마이아ー벨作曲 大阪市音樂隊 指揮 林亘
◇同三時一五分 婦人時間 「일죽자고일즉깨시다」 同德女高 宋今璇
◇同六時三〇分 라디오世界一週 修學旅行「스웨덴·노르웨이」(一) 徽文高普 金道泰
◇同六時五五分 兒童新聞
◇同七時 課外講座(二) "星辰이야기" 趙炳俊
◇同八時 趣味講演 "齒牙와犯罪" 貴專齒科 鄭保羅
◇同八時三〇分 孔明歌外 一、孔明歌 二、寒松歌 三、山念佛 四、기ー나긴봉가 五、자진난봉가 六、難調난봉가 金綠紅 金蓮香
◇同九時 古談"宿命" 金○雲
◇同九時三〇分 歌曲 一、界面 二、數大葉 二、界面○○ 三、弄 四、界樂 五、編 諸點紅 ○桃 洋琴 金相淳 杖鼓 金一宇

第一放送

◇午前六時三〇分(東) 速成獨逸語講座(二) 登張信一郎
◇午後六時 이야기 駒澤大學兒童班
◇同六時二五分 心田開發 阿知和安彥
◇同七時三〇分 講演 大羽○知
◇同八時(福) ○○ 高野旭方
◇同八時三〇分(德)俚謠
◇同八時五〇分(大) 映畫劇

二十四日(金曜)

◇午後零時五分 遊山歌外 一、遊山歌 二、船遊歌 三、平壤歌 四、달거리 尹一枝 朴玉蘭
◇同一時 野球試合實況 京城그라운드에서— 「全國中等學校優勝野球大會 中部豫選準決勝」
◇同六時三〇分 라디오世界一週 修學旅行 스웨덴·노르웨이(二) 徽文高普 金道泰
◇同七時 課外講座(三) 『動物의壽命』 李德象
◇同八時 趣味講演 『旅行의趣味』 李秉岐
◇同八時三〇分 唱劇調 一、短歌 竹杖芒鞋 二、唱劇調 沈淸歌 金昌龍 鼓手 韓成俊
◇同八時五五分 音律"靈山會像" 玄琴 李彥植 洋琴 李承煥 奚琴 池龍九 短簫 洪斗憲 細笛 鄭載昭 杖鼓 李章夏
◇同九時二〇分 名曲鑑賞(레코ー드演奏)解說 弦樂四重奏 弦樂四重奏曲 D長調(K五七五番) 第一樂章 알레그렛토 第二樂章안단테 第三樂章메누엣토 第四樂章론도 프라스카弦樂四重奏團 朝鮮音樂家協會 李鍾泰

第一放送

◇速成獨語講座(東) 登張信一郎
◇午後零時五分(東) 레뷰ー主題歌
◇同六時(大) 童話劇 BK고도모座
◇同六時二五分(東) 生活改善講座 下村宏
◇同六時三〇分(東) 講演 小森七郎
◇同八時(東)朗讀 高橋新龍 德川夢聲
◇同八時三〇分(大)義太夫 竹本叶太夫
◇同九時一〇分(東) 漫談 秋山右○ 秋山左○

不注意는禍의因
淸淨梅毒의危險

治療는올바르게
참다운梅毒專門藥으로

溫泉浴과海水浴에도 이러한危險이따른다

夏季 에는、모든動物體는 異常한過熱을 밧게되야 神經細胞에 變動을이르키며、모ー든皮膚와體內臟器의 活動力이 鈍하야 衰弱되야온다。그럼으로梅毒과가튼感染力이强한菌毒은、이衰弱時를노리며、그威를發하는것이다。特히 注意할것은梅毒은花柳界의春에!발붓만 옴긴다고感染되는것이안이다。또한梅毒感染의强弱은 決코 花柳界往來의度數에 比例되는것도아니다。오직 한번病毒을가진 相對의살결에接觸하면

반드 시傳染된다。그런데 아모리淸淨을자랑하는분이라도、또한健康한사람이라도、그皮下에侵入하게되면、어디든지發育하야傳染하며、上下、老若、男女、强弱의別업시、그身體를苦痛스럽게안코는배여내지못한다그리고、이와가튼花柳界以外의곳에서 感染한 梅毒을 醫學方面에서는 淸淨梅毒이라 稱하지만、이런淸淨梅毒에依한 患者는相當히만타。學者의 統計에依하면、歐洲에서는 梅毒全體의十퍼ー센트乃至十五퍼ー센트나된다한다。日本서는 風俗慣習으로、外國처럼 淸淨梅毒患者는적지만그러나 日本서는、

混浴 에서傳染되는분이가장만타。特히溫泉浴과海水浴이盛한時期에는、누구든지梅毒感染의警戒를要한다。保養으로行한溫泉場에서、무서운梅毒을갓고歸省하게되는實例는 決코드문일이아니다。淸淨梅毒도、다른梅毒感染과가지지만、感染部位가만흔곳은 口腔、乳房、指先、眼、扁桃腺、鼻、頰、頭髮、顯部、肛門、下肢、耳等等 그結果는 다른梅毒感染과가려

初期 第二期、第三期의順序를따라、治療를거치나發하는때에는 ○○○○○○○○치며 一方脊髓의實質을破壞하야 드디여 腦를犯하게되며 精神的으로發犯하게되며 脊髓癆라해서 座骨神經痛과가튼 症狀을이르켜 全然行步가안되는것도잇고 다시 危險한것은 第四期梅毒이라해서 强度의 神經衰弱의症狀으로 慢性梅毒의 經過를따라 不良者、廢人者가되며、드되여生命을빼앗기는等、悲慘한여러가지病을倂發하게되다。그런데梅毒이라도、그種病의原因은

體內 에潛在한 도레포네ー마잇으로서、이것을撲滅식히면、반드시快癒된다。ベルツ丸이最近特히難病者間의好評을博得하고잇는것도、이梅毒菌死滅의效果가認定되는結果로、이미 梅毒에苦痛밧는분은勿論、梅毒罹患의疑心되는분도、그러한분들이、治療에豫防에內服하면、血液、脊髓液、淋巴液其他에潛在된菌毒을殺滅排除하며、毒素의 ○○○를和케하야、血液淨化를 ○○합으로써

胃腸 其他의諸器官機能까지도旺盛케하는藥效作用을具備하야、特히排便과同時에毒素의體外排泄의結果、頭腦의明朗、活動力의增强等等은ベルツ丸藥效의特質이라고도한다。梅毒、遺傳梅毒、痔瘻、橫痃、濕疹의皮膚發疹毒、痛毒、頸梅毒、神經痛、류마치스、動脈硬化、便祕等梅毒性疾患에異常의效果를가지고、現在에는歐米에까지輸出되야、그眞價는날을따라向上되고잇다。모든優秀品은向上하야發展된다。ベルツ丸도또한效果의眞實로써好評을밧고잇다敗하는諸位의實驗을바라다。

梅毒과體毒
梅毒性부름에
베루쓰丸

痲毒、體毒、痛毒、橫痃、濕疹、冷毒、寄房毒、遺傳毒、慢性梅毒、류마리쓰、神經痛、皮膚病、梅毒性發疹、여드름、動脈硬化症、梅毒性便祕等에 特히梅毒性疾患에良效이슴。

價藥 六日分一圓、十二日分二圓、卅日分三圓、卅日分五圓、七十五日分十圓、百八十日分廿圓、二百六十日分(德用)卅圓 送料四十二錢 代引十錢高增

東京市日本橋區濱町三丁目四十番地
發賣元 鈴木日本製藥社 社主 鈴木淸二
振替東京一○五番

代理店 京城 木村、新井 釜山 大黑、藤田

담·기침·천식이곳근치되는

靈山과 靈藥

기침약중 기징優秀한 효과를 가젓다고 칭찬을밧고잇는 靈藥龍角散은 그원료가 어느약보다도 조흔것을 精選되여 잇슬뿐더러 다진본제만이 가지고잇는 麝香훌몬이 가미되여잇는까닭에 아모리 고질만성 난중이된 담、기침병일지라도 곳처버리며 예방을 방지하고몸 전신을 원기잇게회복식혀줍니다 더운요새에 특히조선에유행되는 밧븐기침 백일해에 특효가잇스니 우리조선사람의체질에꼭맛는만큼 곳낫습니다

龍角散

龍角散의適應容態書
咳痰／담으로항상콜록콜록하는분
喘息／천식으로그르렁거리고숨찬분
感冒／기침이잣고밤잠못이루는분
流感／류행감기로생기는담기침나는분
肺病／폐병으로늘바튼가침하는분
肺痰／담에서냄새나고피석기는분
聲嗄／목소래가쉬고또는인후아픈분
小兒／백일해와홍역기침하는아해
아모리중한難症이라도 二三週日계속하야 복용하시면곳근치됩니다

定價
一日半分 二十錢
四日分 三十錢
八日分 五十錢
十八日分 一圓
四十日分 二圓
百十日分 三圓

東京市神田區豊島町 本舖 株式會社 藤井得三郞商店
振替東京九一番 電話浪花(67)一○九○五

▽朝鮮藥房에서판매합니다△

連載野談 (七)

布衾記

申鼎言 作
金熊超 畵

북을찢는그칼 (十四)

락랑왕께서도 그잔치를 파한 뒤에 비록 침전에까지는 들엇스나 이내 취침을 못하섯다。그까닭은 물론 호동왕자와 공주의 혼사가 어찌될것을 다시곰 생각하시게된 까닭이엇다。

「내가 존엄한 체통으로 어린아이에게, 떼쓰구나 남의나라 어린아이에게 공주의 막중한 혼사를 의론한것이 아마도 경솔한짓。정당히 말하자면 번저 대무신왕에게 그뜻을 말해볼일。허허 경솔은 하얏슬지라도 이미 말은 낫말이니호동왕자가 다행히 허락을한다면 그래도 그무렴한것을 꾀하려만。불행히 허락을아니한다면 그것은 크고큰 망신이지。그런망신을 당할때는 그분푸리를 어찌할가。죽어야지 죽여야해 호동왕자를 죽여야해。죽이면 반드시 대무신왕이 아들의 원수를 갑기 위하야 군사를 잇끌고 오렷다。그럿치만은 우리나라의 국보인 그북과 라팔이 울님이업서 소리를 내어 똥겨줄것。그러나, 다른 걱정은업지。다만 그런게 잘생긴것을 죽이는것이 너무나 아까워。공주의 눈치도 좋다르든데。그러나 어찌하나 예로부터 소위 혼연(婚緣)이란것은 부모의 원수다울은 가는것이어늘。허물며 존엄한 체통으로。더군다나 공주까지 보이고서。허허 생각하고 생각할수록 경솔한짓。」

하며 락랑왕은 지난일을 후회하시기도하고 앞일을 작정하시기도하얏다。

그리다가 밤새 밤이 밝어오고 국무고(國武庫)를 순찰(巡察)하실 시간까지에 나르렀다。그래 락랑왕은 그대로 예전과 가리 칼든군사, 창든군사 백셔랑을 거느리시고 국무고를 한바퀴 뼹 도시게되엿다

이때 공주는 침방문을 열고 밧갓의 새벽풍경으로나 그괴로운 마음을 진정하려고 밧갓을 내다보든중 문득 그부왕께서 국우고(國武庫)를 도시든때가 되엿을 깨닷자 놀난듯이 그 여러든 문을 다시 닫치고 아적도 꿈나라에서 헤매는듯이 거짓잠을 자게되엇다。

그런데 락랑왕이 국무고(國武庫)를 도시다가 호동왕자가 란간에서 국무고(國武庫)와 공주전각(公主殿閣)을 번갈러 보며 잇는것을 보시고 그리케 일치일에난것이 이상도하려니와 국무고와 공주전각을 번갈려 보는뜻이 더욱 이상스럽음으로 그와가리 호동왕자에게로 가신것이다。

원래 락랑왕은 천성이 너그러우심으로 설혹 신하중 잘못이잇술지라도 용서하심이 만흐섯다。그러나 그국무고에 대하야서는 어느때 어떤사람에게 대해서든지 털끗만치라도 그눈치가 수상한 양으로 생각이되지는때는 참지를 못하시고 괴어코그까닭을 밝히시고서야 말으셧다。

그런데 락랑왕이 호동왕자를 대하야 그 두가지 뜻중에 한가지를 얻는 작정하라고 말슴한것은 국무고에 대하야 호동왕자를 의심한것이 아니오 다만 공주와 혼인을하든지 아니하든지 가부간 그뜻을 작정하라고 호동왕자의 뜻을 재촉한것이니 그것은 락랑왕이 마음에 작정한것이잇는 까닭이엿다。

그런데 호동왕자는 락랑왕이두가지 뜻중에 한가지를 작정하라는 말이 꼭 자긔가 그북과 라팔을 노리고잇는것을 눈치채이고

「공주와 혼인을 하든지 그러치 안으면 네가 노리고잇는 그북과 그라팔을 조처해보든지 양단간에 작정해라!。」

하는 말이줄노만 듯고 그와가리 놀나게된것이엇다。

그러나 락랑왕이 호동왕자에게 대하야는 아직은 그런군칭 그런의심을 품지안으셧든바 그대신으로 공주혼사의 여부에대하야는 크게 걱정한바잇슴으로호동왕자의 대답한마디가 외로가고 바로가는것을 딸하서 과연 호동왕자는 생사의 관계가잇는 아술아슬한 대답이엿다。

그런데 호동왕자가 혼연히 락랑왕을 향하야 공주와 혼인하기로 말한것은 진실로 호동왕자가 그지극히 위험하엿든 함정속에서 버서난 세움이엇다。

이에 락랑왕은 호동왕자가 공주와 혼인 하기를 청하는 말을 뭇고 크게 깃버하사 얼마뒤 문무제신의 아침문안공고를 밧으신뒤에 그여러신하들을 향하사

「공주의 혼긔장성하야 부마를 간택하려는것은 경등도 이미 짐작하는일。그런데 마침 고구려국대무신왕의 호동왕자가 극히 영준함으로써 부마로간택하엿스니 경등도 짐과 함께 경사로 생각할지어다」

하시고 즉시 가례(嘉禮)를 거행할절차를 마련하라 분부하섯다。

本社主催 將棋名手對局譜 (八)

先手一流 李在鳳 對 李英鎬

◀七十手圖▶

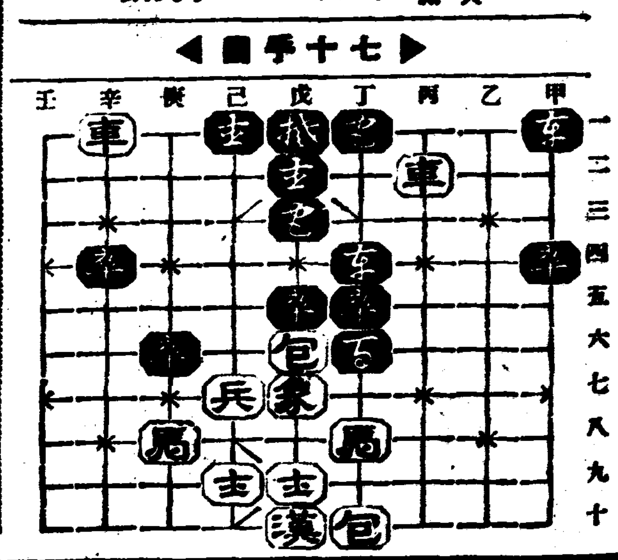

◀八十手圖▶

戊六包—甲六
甲四[illegible]—乙四
甲六包—庚六打卒
丁六[illegible]—己七打兵
丁八馬—己七打馬
丁四[illegible]—己四
丁十包—己十
己[illegible]—己七打馬
庚六包—庚十
戊三[illegible]—戊七打象
呼將

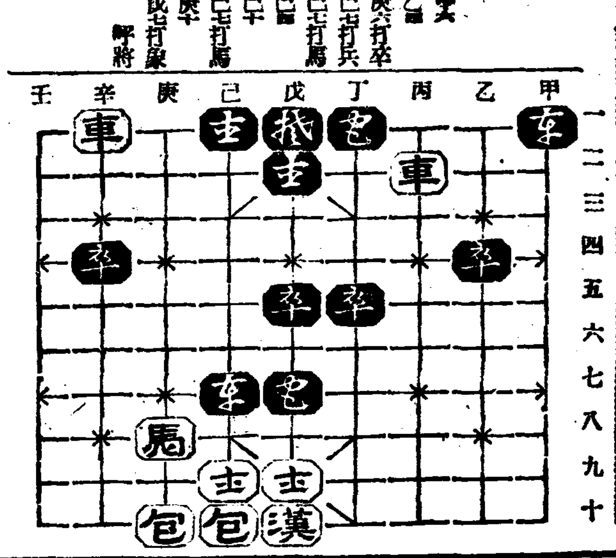

本社主催 圍碁對局譜 =11=

白 丁奎春
黑先 權秉郁

●六一 子의八
○六二 丑의九
●六三 乙의十
○六四 乙의十一
●六五 丑의十三
○六六 丑의十二
●六七 卯의十四
○六八 巳의十三
●六九 未의十四
○七十 未의十三
●七一 未의十五
○七二 甲의十六
●七三 甲의十七
○七四 甲의十五
●七五 乙의十七
○七六 癸의二
●七七 壬의二
○七八 己의八
●七九 己의七
○八十 戊의八

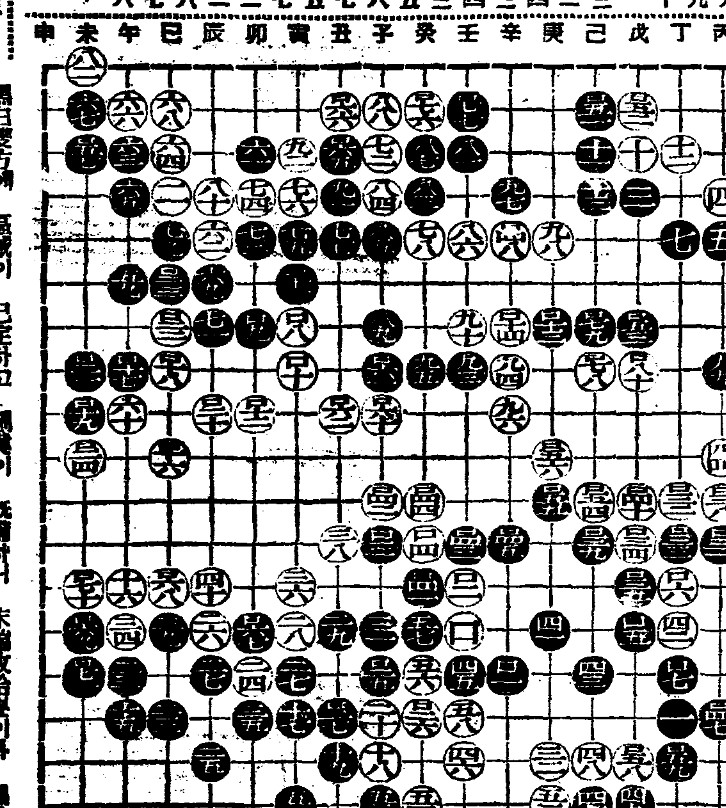

蔡極文氏評日 黑白雙方에 區域이 己定하고 勝敗이 旣備하니 末端收拾期이다 黑乙의十 卯의三 卯의十四는 白이雖百壯中이라도 不應하고는아니되다 이로써 보면 三三目不足 比較에 手先으로 挽局決勝이 容易함을 推測하노라

旱魃의 脅威는 漸加
元山에도 食水飢饉
又復斷水時間延長을 難免?
水道의 根本的擴張急務

【元山】 한해계속되자 련일계속하는 요지음 륙만원산부민은 식수긔근에서 S·O·S를 련발하고잇서일반은 한동안비 상수도의 근본적확장공사의 실행을 절규하고잇다

이제 원산부의 상수도 설비를보면 대정이년에 급수인구이만인을 표준하고 시설한것이지금은 그표준인구를 넘겨발서오천여명에 달하야 할수업시 매일아침네시부터 일곱시까지와오후다섯시부터 여덟시까지의 여섯시간만 급수하고 십팔시간을 단수하고 잇는처지인바 이에원산부에서는 지난달에 긴급부회를소집하고 명년도예산에 오십오만원으로 근본적해결을 지으랴고하나 빈약한 부로서는 이막대한돈을 낼수업서국고급도의보조를 신청하고잇는중인데 명년도에 이것이 용인되지안는다면 원산부는 식수긔근뿐아니라 원산발전에 적지안흔 지장을주리라고한다

이러한 처지에잇는 원산상수도는 초열지옥에서 고갈에우는부민에게 급수시간을 연장하야줄수는 도저히 바랄수업고 다만단수시간만이 연장될 위긔에빠저잇는데 이수도의혜택을 밧지못하게되는부민은 날마다 말러가는 우물로모여들어 선후를다투다가 싸홈을하고잇는현상은 식수난에 빠진원산이아니면 볼수업는참상이라한다

當局의 諒解에 得勢
第二段策을 決議
沙里院水道期成會서

【沙里院】 사리원의상수도부설문제는 이미긔성회(期成會)를조직하고 진정위원이상경하야 총독부의량해를 엇기에노력중이라함은 루차본지에보도한바와갓거니와 진정위원은 그동안총독부의 각관계측과 황해도당국을 력방하야 사리원의상수도 부설의급박한것을 진정하고도라와서 지난이십일밤오후구시 사리원공회당에서 긔성회위원회를열고 진정위원의경과보고가잇섯는데 총독부급 도당국이 사리원의상수도부설에대한 량해가기픈것이사실이여서 긔어히래년도예산편성에 계상하도록 목적을달하기위하야 제이단으로 총독부급 도당국에진정하기로결정하엿다한다

元山少年軍復活

【元山】 조선소년군원산제이호대(朝鮮少年軍東元山第二虎隊)는 그간수년동안 재반사정으로인하야 수면상태에잇든바 지난 십구일 박갑록(朴甲祿)군등의극력주선으로다시 부활케되여 동일오후한시 석우동뒤산에서 개발식(開發式)을 거행하엿다고한다

實習의過重으로
學父兄側大不平
아동이 밤에는알코、코피를쏘다
◇長淵公普校의處事

【長淵】 력량이 부족한아동에게 학과에 치중치아니하고 과중한 실습을 시키여 학부형측과 일반사회에서는 장연공립보통학교 당국자에게 대한 비난이 총천할 뿐만아니라 학부형측에서는 대책을 강구중이라한다 만근조선 각지보통학교에서 실습과중으로 말미아마 여론이비등되고잇는사실이어니와 장연공립보통학교에서는 교장도각양관(島角良寬)씨가부임이래 아동력량에 과중한 실습(實習)보다도 담보지역을시켜 매년가티 학부형들의원성이 착천할뿐아니라 아동들이 고열에 지나치는 일을하고 도라와서는 밤에는 알는 소리를하며 새벽에는 코피를쏫고 심한아동은 학교를 결석 하게까지 된 사실도 업지안흘터인데 그실습내용을 듯건대 금년도에는 장연공보신교사건축에 제하야 운동장닥는일을 아동들에게 시켜서 빼기지도록 일을시켜 학부형들의 불평이 노파서 드디어학부형회를 모아 아동들에게시키지안코 학부형들이 총동비를배당지급하여 운동장닥는일을 금하거되리인데 사회편아동 이상에게는 농사일을돕는를 여학생들에게는 흙짐는일、남학생들에게는 퇴비(堆肥)만들기위하야 잡초(雜草)일인당 삼사십관식 담임선생의 시킴으로 십여세 아동들이 도저히 자긔들의 힘에 겨워서 할수업는고로 울며야단을 하는터임으로 학부형들이 풀을사서 하여가게 되는형편이고 또는풀피(稗稈)일인당 사만본(四萬本)식을 뽀바오라고 명하여 그야말로 아동들이 모내기도전에 논판을 뒤저 작별을피부터 뽑기시작하는것을 아직도못내지못한터인데 그여시를사서 하여간다하며 아침일곱시반에 학교예울석하여 해가진후에야 도라오는것을 형세어려운집 아해들은 보리죽을 아침에한그릇 먹고가서 공부에는 치중하지못하고 하교종이울루에 집에도라올때는 실로 명징간 방울먹지 못한 굶주린 태도여서 보는사람들로하여금 동정의 눈물을 자어내게되는 현상이며 특히채소류(菜蔬)등을 가가호호마다억개에메워서 판매케 하는것에 대하여는 웅장학교에서 소사를시켜 시장에 내여다가 판매케할일이라고 그를 다매하며 일반은 감독당국에 고려가 잇기를 갈망한다더라

旱魃의廣州에
赤痢까지猖獗

【江華】 요사이 한발로인하야 일반의인심이극도로 불안한중에 광주군대왕면고등리(廣州郡大旺面高登里)에는 적리 병까지 창궐하야 어린아이들중에 희생되자가 이십여명이나되는대 아프로도 더욱만연할형세이므로 린근동에서도 자못공포중에 잇다한다

總戶數四萬餘에
課稅資格者五分
其中朝鮮人은一千四十餘名
所得稅에나타난富力

【元山】 제삼종소득액으로본 부력타진ー원산세무서관내인 안변、덕원、문천、원산에서 년수입팔백원이면 납세의무를가진 제삼종소득세부과인원은 모다이천팔백십팔명으로 그중에 동거가족수륙백륙십일인을 제하면 납세호수는 이천일백오십칠이다 이것은 동세무서관내전호수의 약오분반게안된다

그리고 그들의소득액을보면 오백륙십이만오천구백이십삼원이되는데 이것을 인종별로보면 소득인원에잇서서 조선인은 일천사십인에 소득액은 일백팔십칠만구천칠백십칠원이되는데 일본내지인은 일원일천칠백이십인에 소득액은 삼백륙십만이천칠십륙원으로 인원에잇서서 륙백팔십인、소득액에잇서서 일백칠십이만삼천삼백오십구원이 더만흔터이고 외국인은 오십팔인에 십사만사천일백삼십원이다

다음 최고소득액을 보면일본내지인은 십만원이상 이십만원이하가 두사람인데 조선인은 오만원이상 칠만원이하가 단한사람이 잇슬뿐이고 외국인은 이만원이상삼만오천원이하가 한명이다 그리고 세액은 일본내지인 팔만구천륙백십칠원이고 조선인은 삼만팔천사백이십사원외국인은 이천오십삼원으로 총액 십삼만구십사사원이다

清津의鰮漁獲高
三日間萬二千樽
凶漁로울든沿岸一帶漁民들
이제야 愁眉를 漸開

【清津】 함북연안일대에 정어리가 잡히지아니하야 수만어민들은 초조하야 자못수미를 펴지못하고 우려중에 잇든바 지난십칠일부터 정어리는 잡히기시작하야 십구일까지 삼일동안에 자망선(刺網船)에 청진서만 잡힌것이 일만이천준이나 된다고한다 이제부터 정어리는 본격적으로 잡히기시작하야 흉어에 울든어민들은 집흥펴련 수미를 펴게되야 매우깃버 한다고한다

簡易校某訓導의
迷信的怪行爲

【慶源】 경원군종성동에잇는 간이학교모훈도(某訓導)는 작춘사월에 모풍수의말에 심취되야 자긔채면과 직분여하를 불구하고 송천동사배천신사지초병의(祖藥實)의 종조부분묘를 무단발굴하야 유골(遺骨)파내서(骸石)을 기가하고 자긔부친의유골을 암장하야 장래의부귀공명과 영화를어드려고한사실이 지난봄사월초순에 발각되아피해자친족인은 유골파내서을찻기위하야소화경찰서에 고소하얏다는데 당국에서는목하사실진상을엄중조사중이라하며 도지방유지측에서는 문화시대와 선진자며 따라서 교육기관에교편을잡고잇는자로서 미신에맹종하야 리인정과도덕을 망각한은 지방에 만흔의폐를 기친것이라고 분개와비난이놉다한다

草溪面宅里에서
벌서七名死亡

【草溪】 합천군 초계면 택리(宅里) 일대에는 근일 마진(痲疹) 뇌막염(腦膜炎)신장염(腎臟炎)등 병이 창궐하여 벌서사망환자가 칠명이고 현재마진으로 와서신음 하는환자가 이십여명에 달한다고한다

本社支局後援
蟠龍窟을探勝

【金川】 금촌에서는 당지금촌역(金村驛)주최와 본보 금촌지국(金村支局)후원으로 지하금강의 명이잇는 동룡굴(蟠龍窟)과 평양(平壤)의 납량(納涼)탐승단을 모집한다는데 출발기일은 금월이십칠일 오후신일시사심분금촌역발이며 귀환일자는 금월삼십일 오전륙시심팔분화을 회비는 십이원 신청기일은 이십오일 마원은 이십명이상이라는데 방금신청자가 답지하는중이나 특히 일반청년의 만흔참가를요망한다고한다

痴情關係에含怨
堂叔을亂斫致傷
洪城郡下月溪里서

【洪城】 충남홍성군 장곡면월계리(長谷面月溪里)에서는지난십팔일오전구시경에 무시무시한참극이 연출되여 일시대소동을 이르키엿다ー 그의원인을 탐지한바에의하면 청양군 비봉면 장재리(青陽郡飛鳳面長在里)에원적을두고 현재장곡면 월계리 오수천(吳壽天)의집에서 호합을하고잇든 김용성(金容成)(?)은 례산군광시면가덕리(禮山郡光時面加德里)에거주하는 김성곤(金聖坤)(二七)이가 때마침와서김용성의 목을작두로 찍어서 중부에중상을 시키고 피해자가 그만현장에 졸도됨에도 불고하고 또다시 엽구리를 란자하고서도주하여버렷는데 그의급보를접한 홍성경찰서에서는 공의를 대동하고 현장에 달려가서 응급수당을 가하엿스나 피해자는 생명이위독하다는대 그의원인을조사한바를 듯건대 김성곤은 피해자의 당질인바 성곤의처를간통하엿다는 혐의로 그와가티된듯하다고한다

醉狂發作으로
無辜農民打殺

【通川】 원적을 통천군 벽양면

…리(○○○○)에는 장경영(張○○)(三一)은 논에가다가누구인지 알도못하는자에게 란타를당하야 참사하엿다ー지난십칠일 원적을황해도에두고 일정한주소가 업시 다니는 리재근(李在根)이란 자는 일상 어떠한원한을 품고 다니다가 술이 취하야 도라가는길에 피해자장경영이가 오는것을보고 시비도 업시 란타하야 의외의참변일에드듸여 사망케하엿다는데 가해자는 곳어대로 도망하엿다고한다

▲犯人逮捕 괴부ー문 푸리한다는것이 알지도못하는사람을 란타치사케한 리재근(李在根)은 범행후자최를 감추엇섯는데 이십일 ○○리(○○里)에잠복한것을 ○천서원이 체포하엿스며 시체는 주일○천 공의김승설(金承燮)씨집도로 해부하엿

今日 廿三日

午後八時부터

「求禮公會堂에서」

徐椿氏經濟大講演

◇主催 朝鮮日報社求禮支局

清津學友會主催
關北個人庭球
本報支局後援

【清津】 청진에 원적을두고 해내해외에나아가 공부하는학생으로 조직된 청진학우회에서는 오는 이십륙일에 청진천철코ー트에서 본보청진지국후원으로 제이회관북개인정구대회를 개최한다는데 일반은만히참가하기바란다하며 참가금은 매일조에 일원씩으로 당일지참하기로하고 참가할선수들은 부내신암동(新岩洞)김세홍(金世洪)군에게로 신청하기 바란다고한다

愛慾의彼岸 【58】

李光洙 作
金康穆 畫

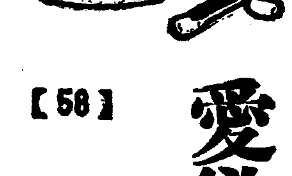

준상이가 지절대는 소리를들으면서 은주는 아침에와서 건호의 말을 생각하엿다。만일정말 건호가 경찰에 붓들려갓다하면 그 집에는 알는 안해와 갓난이와 그리고 혈혈단신되는 딸 하나가 잇슬것을 생각하매 길게 한숨을 아니쉬일수업섯다。

「그게 건방지단말야」

하고 준상은 지절대기를 계속한다ー

「건호 딸 잇지아니한가 왜? 그 옥순이가 한 애。아따 날마다 벤또 가지고 오든 애말일세。요새에는 아니꼽게 내우를 시키는지 아니 보이데마는。내가그랫네그려、건호 보고。당신은엣븐 딸이 잇스니 그것으로 미천을 잡으라고。외양이 고만하니 기생으로 팔아도 조코 갈보로 팔아도 조코、도어면 늙수구레한 부자며석의 첩으로팔아도 돈 몃백원은 걱정업단말야。그런데 놈팽이 아주 골을 내단말야。제가 우봉 이씨라나。양반이라나。두냥반은 어떠쿵。요새세상에 돈이 잇서야 양반이지、제나 내나 무산선녀가튼 딸이 잇기로니 아가씨소리한번 들어보겟나? 시집을 가기로니 아씨소리 한번 들어보고? 늙어 꼬부러지기로니 마님소리 한번 들어보고? 처녀로 상점소에 가면기지베요、머리쪽지고 가면、진고개로 가면 오모니요 종로쪽으로 오면 어멈이오、늙으면 할멈이란말야。제밀。제 애비를 니한단말인가 할멈이겐」

하고 준상은 아직도 할멈소리를 들으면서 남의집 안사잡을 자고 돌아다니는제 조모를 생각한다。그리고 밥을 한번 렁구르면서、

「나는 옥순이 가튼 딸이 잇스면 당장에 팔아먹겟네。왜안팔아먹어? 외양이 고만하면 잘 바드면 천원을 바들레니、아유 돈 천원이 어듸야? 천원만 잇스면 가까라도 하나 낼게아닌간」

이모양으로 준상은 새로 한시까지나 떠들다가 경찰과 함께 가버렷다。

은주는 건호가 도적질을 하면서도 딸을 팔아먹지아니하는 심정을 가여이 생각하면서 잠이 들엇다。

이튼날 아침에、아니나 다를까 경찰에서 사람이 와서 금비나 세개 훔친 도적을 잡앗스니 잠깐 경찰서까지 오라는 말을 전하엿다。

그 경관의 말을 듯건댄 건호가 비녀를 훔치가지고 나가는 길로 종로에서 그리 멀지안흔 어떤 전당포에 가서 잡히랴다가 그때마츰 다른 범인을 잡으랴고、그 전당포에 지키고 잇던 사복형사의 손에 부뜰린것이라고 한다。

「비녀를 세씩 잡히려댕기니 도적인줄을 왜 몰라?」

하고 경관은 우섯다。

건호는 경관을 따라서 경찰서로 갓다。

심오분쯤 사법게에서 기다리다가 그것은 아마 심문하는 방인듯 한데거기는 어떤 정복입은 순사부장 하나와 사복입은 형사 하나가 안저잇고 그아페건호가 수갑을 찬채로 안저잇고 테블 우에는 조희로 싼것이노혓다。은주는 그것이 금비녀인것을 알앗다。

「당신 ○○금은상회주인이오?」

하고 은주를 보고、사복한 형사가 물엇다。

「아니오。나는 점원입니다」

하고 은주는 건호의 풀죽은모양을 바라보앗다。건호는 원망하는듯한 눈으로 두어번 은주를 노려보앗스나 그리고는 외면하고 잇섯다。

「점원?」

「네。」

하고는 그형사는 부장에게 지금까지한말을 통역하엿다

「주인은 언나?」

「주인은 집이 따로 잇서서하로에한번도 오시고 이틀에 한번 들르시는때도 잇습니다」

하고 은주는 사실대로 대답하엿다。

「그러면 당신이지배인이요?」

하고 형사가 구찬타는드시 소리를 질러서 물엇다。

「지배인도 아닙니다。그저상회사일을 마타보지요。」

「소오까」

하고는 그형사는 도부장에게통역을 하엿다。

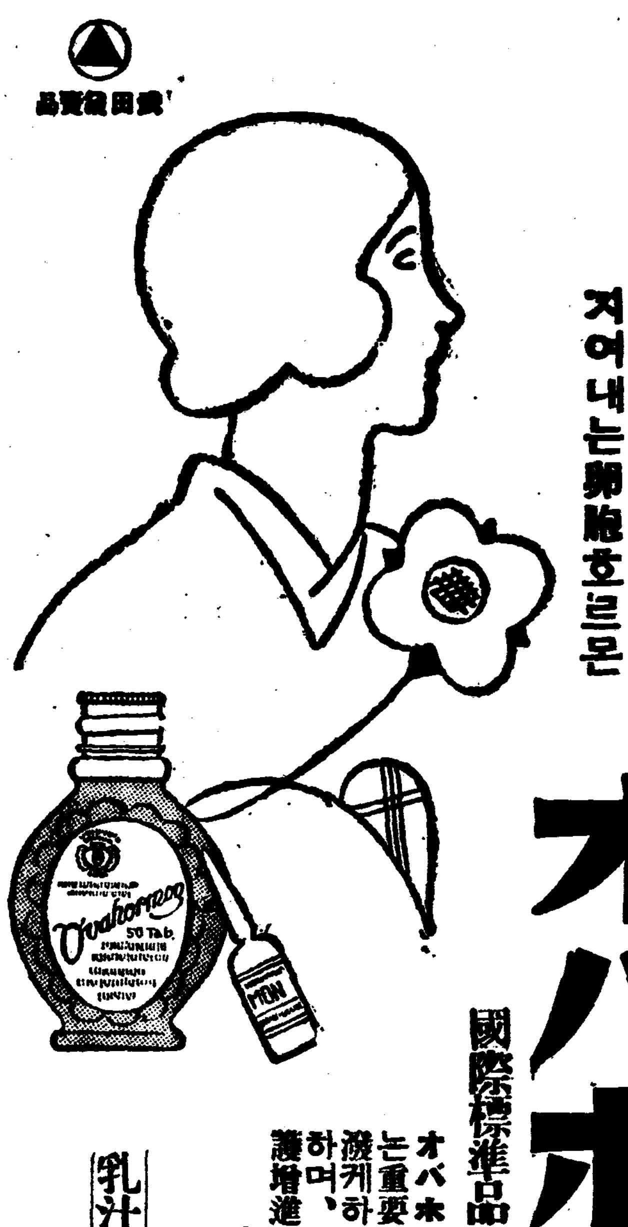

月經不順과寡少

女性의美와健康을
지어내는卵胞호르몬

オバホルモン (오바호르몬)

國際標準品으로一位를占한結晶性製劑

オバホルモン은女性特有의機能을發現식히는重要한卵胞호르몬으로써、卵巢機能을活潑케하는活力減衰된諸臟器의機能을賦活하며、新陳代謝를놉히며、女性의健康을保護增進식힌다。

女性神經衰弱、憂鬱症、月經痛、初老期、「月經閉止年齡」의頭痛・心悸亢進・四肢冷感・視力減退

乳汁의分泌不足에도賞用된다。

錠劑(百單位) 三〇錠(二圓五〇) 一〇〇錠(…)
(五百單位) 二〇錠(…) 三〇錠(…)
注射(一瓦=千單位) 一〇瓦(…) 二五瓦(…)
注射液 百、五百、千、一萬、三萬單位あり。

發賣元 武田長兵衛商店 大阪市東區道修町
小西新兵衛商店 東京市本町
帝國社臟器藥研究所

36—669(9)

天下一品

萬 龍

景品附大特賣

キッコーマン醬油
キッコーリウ・チガミリウ醬油

各印十六立一樽每に 鹿子蔦模樣小丼五人前 一組

各印三立一壜每に 牟磁器彫刻模樣貝形三五皿 一枚

◎印八立一罐每に 鐵鉢形山水模樣刺身皿(小皿付) 一組

빠짐업시進呈

特賣區域 朝鮮全道

宮內省御用達 野田醬油株式會社

F—18

日本產業最高賞綠綬褒章御下賜

猪印のみとり粉

夏のギャング

執拗て意地悪い夏の悪魔
蠅、蚤、南京虫、蚊、油虫を
小氣味よく
根絶する猪印

本舗 大阪 安住大藥房

C—3

七月廿一日부터三日間大公開
今週特別名畫提供週間
每日晝夜三回公演
正午十二時부터六時까지續映
夜間八時始映
大衆料金階上十五錢階下十錢均一
廿世紀映畫社提供
유나이뎃트社超特作全發聲日本版
大傑作篇 싸홈하는巨象
리챠드·보레스키氏 監督
主演 로날드·콜만氏 로레타·양孃 熱演
松竹下加茂超特作
原作 青木富夫氏
監督 二川文太郎氏
名篇 勤王飛脚
志賀靖郎氏 磯田昇氏 南光明氏 山路義人氏 關操氏 河上君榮氏
매드로폴社作品無聲映畫
喜劇短篇 右은天國
여러분의 鍾路五丁目 電光二六番
第一劇場

七月二十日부터名畫再鑑賞週間!
파社超大作全發聲日本版
巨匠활소바-든氏大作品!
最後의駐屯兵
케리-그란트 가도르도마이젤 그로-드래인스
吉村操氏監督作品!
島田文郎、大岡怪童、伊達三郎、琴路美津子 主演
大都映畫社特作現代篇
抱腹絶倒 情緒纏綿 戀は海邊で
東活映畫社超大作時代劇
後藤岱山氏監督作品!
三千世界膝栗毛
月形龍之助 阿部五郎 主演
大發舌 惡魔島脫出 薔薇はなぜ紅い 雷雨の殺人 透明光線로지다
貫鐵町 電光三九五
優美舘

當る廿二日特別公開
階上席、附下席均一
大人卅錢 學生小人廿錢
第一回午前十一時卅分
第二回午後二時〇分
夜之部午後六時五十分
新興キネマ京都撮影所超弩級作
原作阪田信吉 監督押本七之輔
主題歌ポリドールレコード吹込
普響版
お七鹿子染
新興キネマ大泉撮影所特作
原作如月敏
監督青山三郎
主題歌タイヘイレコード吹込
普響版
椿は紅い
六代目尾上菊五郎丈推薦
新入社第一回主演 高野由美
立松晃、清水將夫、田中筆子、大友壯之介助演
RKO超弩級日本版
トーマスアトキンス監督
流線型超特急
チャールズスタレッド主演
永樂町 電光三五番
中央舘

經濟時評

取引所株上場不許 過當投機抑壓考案 (一)

……申 [illegible]

昨日에 所謂取引所株上場不許 其他事의投機抑壓策으로 取引所 當局을보게되리라는 所謂이新聞에 나자 市場人心은 恐怖의마음을 [illegible] 株式市場은 [illegible] 大阪、朝取等 [illegible] 一齊히 [illegible] 그러고 그翌日의 오늘에도 [illegible] 取引所株는 東新、大新、[illegible] 市場人心이 突然 動搖가 [illegible] 所謂花形株의 [illegible] 取引所株가 公定市勢를 [illegible] 일흔理由가 이미新聞記事의 [illegible]

株式에는 그會社의 事業經營에 依하여서 … [illegible] 株式取引所株는 米豆、[illegible] 株 卽 株式取引所에서 [illegible]

旱魃根本對策 灌漑施設計畫

可能面積이 四十萬町步라고 總督府豫算計上?

百六十萬町步의稻作面積中 灌漑로 最小의水利를 全혀天上水에 依托하고잇는것이 九十四萬餘町步나된다는것은 朝鮮農業의 畸形的事實로볼것인데 이에關聯하야 年年天候不順으로 旱災를입게되다는것은 農業經營調整上 緊急한 問題로 識者의注意를끌고잇섯거니와 農林局에서 產米增殖計畫은中止되엿다해도 旱災對策의必要上어떤施設을하지안을수업다는

見地에서硏究中 그對策施設은 朝鮮으로서 가장適切하다는 結論을엇게되여 드되어 明年度 豫算에는 그計畫의一端이 나타나게되엿다 農林當局으로서는 아직調査가 完了되지안엇스나 前記九十四萬餘町步中 灌漑施設이可能한面積이 四十萬町步는 되지안흘가하는觀測을가지고잇는데 이四十萬町步에對한施設은한대도 極히尨大한 事業임으로 [illegible] 即 水利組合의土地改良事業도 年一萬六七千町步를 하여왓슨터임으로 今般의計畫을세운대도 아프로

限度 十年計畫은 세우고 事業數期에分하여 從來와가튼 强制的施行은 全혀避하야 地主側의 願하는地域을 擇함이 올흘것이라고보고잇다 그런데 이事業은 米의增殖과關聯한 問題로 日本內地의 反對가업지안흘까하는 念慮가업지안흐나 이것은 全히 朝鮮이朝鮮農業經營上 農民의生活上 重大問題임으로 米增殖問題와는 別個로 取扱되여야할것은 勿論이다 또

朝鮮 은 昭和九年以來土改事業費는 昭和十一年度해도 用排水幹線改良費 [illegible] 六十三萬圓 耕地事業助成費七百七十七萬六千圓 開墾及土地改良費 六十萬圓等稻作關係로 巨大한額의 豫算이 計上되여잇는 以上 朝鮮만이全혀 除外될수업다는見解를 가지고總督府로서 積極的으로 計畫을 進行中이다

一億二千九百萬圓程度로 [illegible] 多少 [illegible] 一千五百萬圓乃至二千萬圓이 [illegible] 朝銀券 [illegible] 滿洲國의 經濟狀態는 [illegible] 三十日이라고

黃海道代作準備

內務部長入京協議

移秧不能二萬六千町步에 諸하는 黃海道의 旱災는 深刻을 呈하야 이미 移秧畓의 枯死를 비롯하야 一般田作의 旱災도 漫延한 狀況이므로 黃海道에서도 二十二日 佐佐木內務部長이 急遽入京하야 總督府 農林、警務等 關係方面과 善後處置의 協議를 하리라고잇다 黃海道에서는 應急對策으로서二萬六千町步中 一萬町步에代作으로 蕎麥을 代作하고 그外에 秋播小麥에 種子代補助를 交付하야 小麥의 增產에 全을 다일 豫定이라한다

滿銀券發行增

松原朝銀副總裁 談

松原朝銀副總裁는 新京에서 二十一日 歸京하엿는데 다음과 가리 말하엿다 渡滿의用務內容에 對하야는 말할수업스나 滿銀과 朝銀과의 業務協定이 順調로 進行하다 現在 滿洲中央銀行의 國幣發行高는 一

◇取引所株除外코立會한市場 國內大株(下)는 朝取新立會、東新大新除外

全國株式市場 廿二日定刻立會

=取引所株는除外코=

場面總體로不透明

▲東京=【東京電話同盟】二十一日突然 傳한取引所 改革案은 株式市場에 [illegible] 人氣는 極度悲觀에陷한 株式市場은 取引所改革案이 大藏、商工兩省의 聲明等에依하야 單純한浮說이엇든것이 判明되엇슴으로 겨우 安定되어 株式取引所株를 除하고(增資拂込金納入關係)二十二日定刻부터 立會를 再開하얏는데 먼저杉野理事長은 單純한流說에 迷惑치말고 愼重한 態度로取引하야달나고인사의말이잇고 立會에移한바 人氣는 比較的冷靜하야 東新鍾紡은 二百七圓(休會前보다二圓低) 新鍾도 比較的穩健히 取引되어 一圓乃至一圓五十錢低에 止하고 其他 諸株는大概二、三十錢少低를呈하야 [illegible] 寄付이엇다 長期諸株는 多少不安氣分이 潛在한듯하나 結局實物이업고買方의賣分賣가잇서서 軟勢를呈하야 場面은總體的으로 不透明이엇다 人氣冷靜化와共히 立會開始되엇슴으로 二十二日의全國綜事取引所 聯合會는 延期되엇다

▲大阪=【大阪電話同盟】二十一日取引所改革案、當所株上場禁止라는 晴天의霹靂가튼致命的報道에脅威되어 人氣惡化되고 一齊히立會를休止하얏스나 政府當局이 傳하는改革案이라는것은 成案이된것이아니라는것을 發表하고 또商工大藏兩大臣은 取引所理事者에對하야서도 아즉具體的成案이업는旨를言明하얏음으로 市場의人氣는冷靜하얏슴으로 滿場賣買로서 株式取引所株만 二十二、二十三兩日에는하야 賣買를 中止하고 其他諸株는 二十二日 定刻부터 立會를 再開하얏는바 市場은不透明裡 平靜하야 鐘新新舊는一圓內外低가 눈에띄우고 優高株는 一圓內外下押하얏스나 其他는大體不變寄付이엇다

▲朝取=朝鮮取引所에서는 二十二日午前八時五十分부터 [illegible] 諸員會를開하고 協議한結果

一、東株大株新舊를除하고 二十二日定刻부터 立會를開始함

二、取引所株는 二十四日부터立會를開始함

三、長短期共히 追證拂込金을徵收치아니함

四、東新大新의 短期受渡는 行치안코 短期日步는 二十一日의 日步를踏襲함

을決定하고東新、大新을除外코立會한바 不安人氣潛在하야 諸株 一齊히 各二圓低로 寄付이엇고 其後도軟狀或不勢이엇는바 廿二日前場寄付는 如左하다

	寄付	比較
朝取新	一三〇、二〇	一三〇低
鐘新	一五六、五〇	一六〇低
日產新	七七、五〇	一七〇低
日產	七三、六〇	一〇〇低

取引所株禁止說

取引所方面見解

取引所株의上場禁止說은 政府當局의否定的言明에依하야 株式市場의 이것에對한 不安은一掃되고잇스나 依然一抹의 不安이잇서 市場은 依然不透明한場面을보이고잇다 右禁止說에對하야 取引所方面에서는 如左한見解를가지고잇다한다

禁止說은 政府의言明에依하야 [illegible] 判明되엇스나 全然根據가업는것은아님으로 不安이잇

重要商品界事情

米棉의市勢觀 大幅騰落期待難

米棉의 天災市勢는 [illegible] 에잇스나 八月中에는 千變萬化가 생길것가리 보이다

◇ 그러나 湯淺發表한 [illegible] 가령 作況이 良好하드래도 [illegible]

보합은 棉花商의 宣傳이라 할것이다 米棉이 數年以來로 回復한것은 오직需給關係의 良好만으로 생각되지 안는다 이것은 米國政府의政策이 效果를 나타내인것으로 생각한다

◇ 外電에 依하드래도 政府의 定期買收는 全然解消되고 [illegible] 公定市勢에 밋치

株式 暴落後에 暴騰

商況【廿二日】

前場崩落 昨日立會中止의 뒤를이어 今前場은 東新大新休止로立會한바 朝新二圓十錢低인 三十圓十錢 鐘新二圓三十錢低인百五十六圓五十錢 日產一圓七十錢低인 七十三圓五十錢 日產新七十錢低인二十三圓六十錢 日魯六十九圓丁에 一齊低落寄後朝新만은三十圓七十錢으로 五十錢에 少戻大引이나 日產七十二圓五十錢 寄町되고二圓六十錢大引 鐘新六圓九十錢으로 六圓五十錢大引、

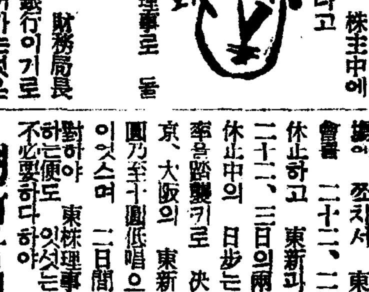

林財務局長도 殖銀理事로 돌어가리라고

○ 銀行을 監督하는者 財務局長인데 아모리 特殊銀行이기로니 一個理事로 들어가는것은 體面損傷이 아닐까

○ 勿論 돈은 局長보다 더생기고 오래 부터잇겟지만……

○ 總督府高官은 特殊銀行會社 重役 見習자리인모양

朝新卅圓危殆

東新 大新休止나 朝取新舊는別無影響으로보아 今朝 立會한바 亦是日本內地의 鍾新 日產等低落關係도 잇고 朝取新舊도 取引所株이라 寄付는 朝新二圓十錢低인 三十圓十錢에 寄合物로 急落이고나서 押目買物로三十圓五十錢에 少戻이고 나서三十圓七十錢에 朝新大引이바 再開東新이 暴落이라면 朝新도三十圓割이 잇슬것가리 보이엇다

鍾新、日產低落

昨日後場은 日產八十圓說까지 이잇섯스나 昨日立會休止가 一般의 人氣를 萎縮식히어서 今朝 東京短期는 鍾紡 日產 人絹株等 一、二圓低의 不勢寄付이엇다 當地도 休止前에比하야 鍾新二圓二十錢低인 百五十六圓五十錢 日產 二圓七十錢低인 七十二圓五十錢低價로 寄崩되고 形勢不良이엇스며 東新等의 再開를기다리고잇섯다

實物前場取引

◇大同產業(大株 [illegible]) ◇東滿鑛業(三六) [illegible]

東新大新休止

解合은안한다

會員 [illegible] 二十二、二十三日의兩日間 立會를休止하고 東新과 大新의受渡는 二十一、二十三日의兩日間 休止하며 休止中의 日步는二十一日決定의 率을踏襲키로 決定하얏는바 東京、大阪의 東新氣配는 七、八圓乃至十圓低唱으로서 依然混迷이잇스며 二日間取引所株休止에 對하야 東株理事者 [illegible] 解合은 [illegible]

天香閣호텔株公募

總督府의緩和解決

目下創立計畫中인 株式會社天香閣호텔은 總督府鐵道局의後援을 [illegible] 加味한洋館建築이라는데 資本金六十萬圓全額拂込인바 現天香閣主金玉模氏의現物出資、贊成株로 總株數三萬株中二萬二千株를 申込되고남어지八千株(二十圓三時拂込)를公募하리라하며 申込마감은 九月三十日이라고

取引停止 (七月十八日)京城府

[illegible]

經濟界消息

○京電重役一部移動=京城電氣會社는 二十七日의 定期總會에서 取締役、監査役一名式의補選을 할터인데 監査役은取締役一名은 木本倉二氏가되고 取締役一名은 東京在住 株主中에서 物色키될모양이라고

拂下說은虛傳 도리혀强材化

昨二十一日 米穀統制委員會에서 決定되리라고 傳하든 政府米百萬石拂下說은 大體어떤 方面으로부터 [illegible]

今日財界 (廿二日)

[illegible]

期米 拂下안해 突高

前場突高 昨後場阪地三十三圓二十七錢止와共히 三十一圓十一錢에 場寄止한 當市場은 今朝에入하야 阪地初付三十三圓十二錢인 五丁高를 拂下三十一圓二十四錢인 十二丁高로 場寄하얏스나 [illegible]

後場續騰 [illegible]

大阪市場復休

大株에서는 [illegible] 後場은 長、短期休會이고 大阪綿絲、綿花、人絹三市場은 前後場共히休會이다

東京國債市況

【東京電話同盟】[illegible]

大阪國債市場

[illegible]

中部도降雨?

旱餘의喜消息

土用期에入한 日本內地의 天候는 全國을 通하야 大體普通以上의 良好로 [illegible] 朝鮮은 西北地方은 雨量不足으로 [illegible]

朝取期米取組內容

[illegible]

各地正米

京城少締

[illegible]

仁川少堅

[illegible]

釜山保合

[illegible]

大邱不變

[illegible]

群山同調

[illegible]

堂島甭場底堅

[illegible]

木浦不動

[illegible]

金融

[illegible]

京城正米 (廿二日)

[illegible]

京城綿絲布

[illegible]

日本 麥粉市勢

[illegible]

滿洲商況

[illegible]

大連特產

[illegible]

朝取期米 (廿二日)

[illegible]

大阪長期

[illegible]

大阪短期取組

[illegible]

東京短期

[illegible]

群山期米

[illegible]

釜山期米

[illegible]

大阪期米

[illegible]

東京期米取組

[illegible]

大阪正米

[illegible]

大阪市中在米高

[illegible]

日本各地期米

[illegible]

各地正租市勢

[illegible]

各地人絹 (廿二日)

[illegible]

大阪砂糖

[illegible]

橫濱生絲

[illegible]

海外砂糖

[illegible]

外國爲替

[illegible]

株式 期米 柳來恒取引店 仁川本町

米 仁川 [illegible] 商店 光 株式 金益證券會社

德 金.銀.白金 地方注文代金引換販賣 京城德力 電話本局3939 振替京城234 京城府明治町

土金 福 石金 高價買入 石福鑛業株式會社 金.銀.白金.地金部 京城府黃金町二丁目九 電話本局四八五六